

LATVIJAS VALSTS MEŽI

KOKSNE • STĀDI • ATPŪTA

**LVM kokmateriālu
Transportēšanas darba
uzdevumu izpildes
rokasgrāmata**

Versijas numurs:

22.0/2026

Saturs

1	Piegādes datu speciālistu (PDS) atbalsts.....	4
2	Kokvedēju atskaišu ievades iespējamo problēmu pieteikšanas kārtības shēma	4
3	Loģistikas speciālistu (LS) atbalsts	6
4	Kokvedēja vadītāja rīcība gadījumos, ja krautuvē nav pieejami Transportēšanas darba uzdevumā (TDU) norādītie kokmateriāli.....	7
5	Rīcība gadījumos, ja kravu nevar paspēt nodot klienta darba laikā	8
6	Rīcība kokvedēja datu ievades ierīces bojājumu gadījumā	9
7	Rīcība Atskaišu ievades sistēmas (<i>Geo Truck</i>) nepieejamības gadījumā.....	9
7.1	Plānota nepieejamība.....	9
7.2	Neplānota nepieejamība	10
7.3	PARAUGS, informācijas par KVA iesūtīšanai, izmantojot SMS	10
8	Rīcība vājas uztveršanas zonas gadījumā.....	11
9	Gaidīšanas laika pieteikšana un piegādes vietas neatbilstības fiksēšana	11
10	Pavadzīmes anulēšana	12
11	Pārvešanas pavadzīmes.....	13
12	Brāķētu sortimentu identificēšana krautuvē	13
13	Krautuves identificēšana	13
14	Drukātas pavadzīmes aizpildīšanas gadījumi	16
15	Atzīme pavadzīmē par koka vairogu brauktuvi.....	17
16	Kravas atdalīšana	18
17	Sortimentu marķēšana dalītām kravām	18
17.1	Iespējamie varianti sortimentu marķēšanai:.....	19
17.1.1	Vienāda garuma sortimentus vienā kasetē pie klienta atdala ar krāsu (<i>14. attēls</i>):.....	19
17.1.2	Dažāda garuma sortimentu atdalīšanu ar krāsu	19
17.1.3	Sortimentu atdalīšana ar novirzīšanu	19
18	Transportēšanas darba uzdevumu izpildes secība	21
19	Sortimentu grupu kodi	21
19.1	Skuju koku un lapu koku zāgbaļķu, taras kluču, mietu virpošanai sortimentu grupu kodi	21
20	Transportēšanas darba uzdevuma maršruti LVM Geo programmā	22
20.1	Veikt karšu lejupielādi bezsaistes režīma lietošanai:	23

20.2	Aktivizēt “Dati koksnes transportam”	23
20.3	Aktivizēt vairākus noderīgus “iestatījumus”	24
20.4	Aktivizēt vēlamo Maršrutu atrādīšanas iespēju	24
20.5	Melnbalta fona karte izteiktākam kontrastam maršrutēšanā	25
20.6	Iespēja “Palielināt kartes kustības virziena marķieri”	25
20.7	Maršruta pamatinformācija	27
20.8	Sākuma vieta	27
20.9	Maiņas vieta	27
20.10	Izmaiņšanās vietas	28
20.11	Krautuves	28
20.12	Apgriešanās vietas tips (P;O;T)	28
21	Rīgas šķērsošanas kartes	29
21.1	Virzienā no Bauskas un Jaunjelgavas	29
21.2	Virzienā no Daugavpils	30
21.3	Virzienā no Ērgļiem.....	30
21.4	Virzienā no Jelgavas.....	31
21.5	Virzienā no Kokneses.....	31
21.6	Virzienā no Liepājas.....	32
21.7	Virzienā no Veclaicenes, Tallinas.....	32
21.8	Virzienā no Ventspils	33
22	Kokvedēja atskaišu ievades sistēmas	33
22.1	GEO Truck	33
23	Tehnikas un aprīkojuma atbilstība.....	33
24	Pielikumi	35
1.	pielikums – Kokvedēju atskaišu ievades sistēma GEO Truck	
2.	pielikums – Koka vairogu brauktuves ekspluatācija un uzturēšana.....	
3.	pielikums – Foto aplikācijas lietošanas pamācība.....	

1 Piegādes datu speciālistu (PDS) atbalsts

Piegādes datu speciālistu atbalsts pieejams **pirmdienās no 8:00 līdz 21:00, savukārt no otrdienas līdz piektdienai darba laiks ir no 6:00 līdz 21:00, bet sestdienās no 7:00 līdz 18:00.***

**Piegādes datu speciālistu darba laiks var tikt mainīts, vismaz 1 (vienu) dienu iepriekš par to brīdinot Izpildītāju (nosūtot informāciju e-pastā kokvedējiem).*

Darba dienās darba laikā kokvedēju vadītāji Piegādes datu speciālistiem var **zvanīt vai sūtīt SMS (ārpus PDS darba laika) par jautājumiem**, kas attiecas uz nepieciešamo papildus informāciju:

- klientu rekvizīti;
- klientu atrašanās vietas;
- klientu telefonu numuri;
- ja rodas jautājumi, kas saistīti ar Geo Truck lietošanu (piemēram, neizdodas kaut ko atvērt, kaut kas nestrādā, rādās kļūdas paziņojumi u.tml.);
- neskaidrību gadījumā par kokvedēja atskaites ievadīšanu un pavadzīmju aizpildīšanu;
- par krautuvē un uz meža ceļa esošajiem kokvedējiem (pēc GPS datiem), gadījumos ar ierobežotiem pārvietošanos apstākļiem;
- par uzdevumu izpildi ārpus loģistikas speciālista darba laika:
 - krājumu iztrūkums;
 - ceļa nepieejamība un citi apstākļi, kas kavē darba izpildi;
 - dīkstāvi pie klienta vai krautuvē;
 - neplānotu remontu, kā rezultātā netiek izpildīti iesūtītie darba uzdevumi;
 - operatīva un pamatota maršruta izmaiņa;
 - u.c. saistoša informācija.
- OBLIGĀTI informēt par ievadītu Kokvedēja vadītāja atskaiti (KVA), kurai nepieciešami labojumi vai papildinājumi. SMS sastādīt atbilstoši rokasgrāmatas 7.3. punktā norādītajai informācijai.

2 Kokvedēju atskaišu ievades iespējamo problēmu pieteikšanas kārtības shēma

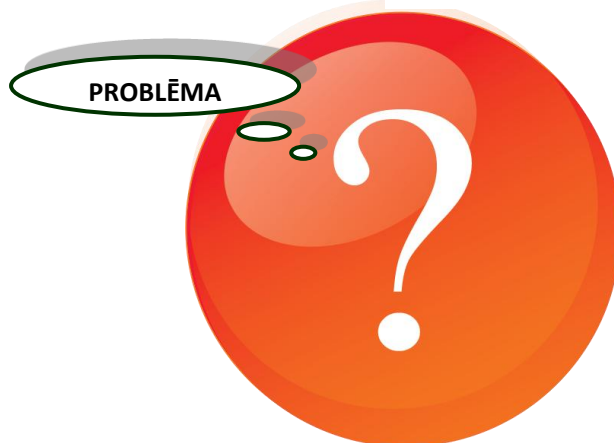

Problēmas risinājums jāmeklē dokumentā „LVM kokmateriālu Transportēšanas darba uzdevumu izpildes rokasgrāmata”

Vai problēmas risinājums ir atrasts?

JĀ

NĒ

Problēma atrasta un novērsta

Problēma nav skaidra

Zvanīt Piegādes datu speciālistam:

28360965

vai atstāt ziņu automatiskajā atbildētājā **67616820**

Vai šodien ir darba diena un pulkstenis vēl nav 21⁰⁰?

JĀ

NĒ

Piegādes datu speciālists

Balss pasts (t.67616820)*

Pirmdiena
Otrdiena
Trešdiena
Ceturtdiena
Piektdiena

08⁰⁰ - 21⁰⁰

6⁰⁰ - 21⁰⁰

Sestdiena

7⁰⁰ līdz 18⁰⁰

Pirmdiena
Otrdiena
Trešdiena
Ceturtdiena
Piektdiena

21⁰⁰ līdz 6⁰⁰

Sestdiena
Svētdiena
Svētku diena

24 stundas diennaktī

Problēmas pieteicējam (kravas kokvedēja vadītājam) ir jāsniedz šāda informācija:

- ⊕ Uzņēmuma nosaukums;
- ⊕ Kokvedēja vadītāja Vārds, uzvārds;
- ⊕ A/m valsts reģistrācijas numurs;
- ⊕ Problēmas īss apraksts.

*Nākošās darba dienas laikā *Piegādes datu speciālists* sazināsies ar problēmas pieteicēju.

Problēmas risināšana

1. Darba laikā – zvanīt uz numuru 28360965
2. Ārpus darba laika – sūtīt SMS uz numuru 28360965
3. Ārpus darba laika – balss pasts – 67616820

IEVĒROT! Saziņa ar Piegādes datu speciālistu:

!!!Nesūtīt bildes ar SMS palīdzību

!!!Piegādes datu speciālistam - nesūtīt informāciju un/vai bildes ar *WhatsApp* aplikācijas (vai citu saziņas aplikāciju) palīdzību

!!!Bildes par operatīviem jautājumiem sūtīt (*arī WhatsApp*) loģistikas speciālistam, kurš izsniedzis konkrēto Transportēšanas darba uzdevumu (TDU)

3 Loģistikas speciālistu (LS) atbalsts

KAM un PAR KO ZVANĪT LOĢISTIKAS SPECIĀLISTA DARBA LAIKĀ
(darba dienās 08:30 – 17:00)

TRANSPORTĒŠANS DARBA UZDEVUMU SECĪBA



JĀZVANA LOĢISTIKAS
SPECIĀLISTAM, KURŠ Geo Truck atskaišu
ievades sistēmā ir norādīts kā atbildīgais
par TDU secību

PIEMĒRAM:

- TDU skaits/par maz TDU;
- TDU secība (piem. nevarēs neiekļauties klientu darba laikā);
- Kokvedēja īslaicīgs (1-2h) remonts, kas neietekmēs kokvedēja pieejamību;
- TDU secība nenodrošina šoferu

TRANSPORTĒŠANAS DARBA UZDEVUMS



JĀZVANA LOĢISTIKAS
SPECIĀLISTAM, KURŠ Geo Truck atskaišu
ievades sistēmā ir norādīts kā atbildīgais
par TDU

PIEMĒRAM:

- nepietiek/nav sortimenta;
- ceļu pieejamība (var foto);
- TDU maršruts;
- krautuvju kodi;
- piegādes ķēdes sertifikāta/-u atzīmes u.tml.

Informāciju par LVM kontaktpersonu var redzēt, atverot darba uzdevumu Geo Truck aplikācijā (*Piemērs*):

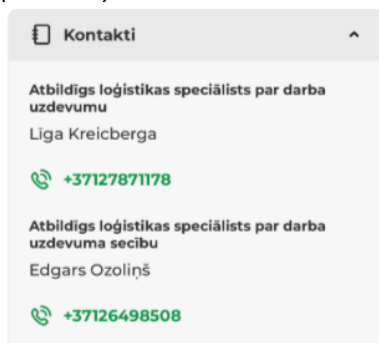

Ārpus Loģistikas speciālista darba laika, par visiem jautājumiem, kas saistīti ar transportēšanas darba uzdevumu izpildi un KVA ievadi, kokvedēja vadītājs **zvana vai sūta SMS Piegādes datu speciālistiem** uz telefona numuru – **28360965**.

!!! Par pavadzīmes vai kokvedēju atskaites labojumiem jāzvina Piegādes datu speciālistam (PDS)
(arī Loģistikas speciālistu darba laikā)

4 Kokvedēja vadītāja rīcība gadījumos, ja krautuvē nav pieejami Transportēšanas darba uzdevumā (TDU) norādītie kokmateriāli

Gadījumos, ja TDU ir norādīta 1 krautuve un tajā nav pieejami TDU norādītie kokmateriāli pilnas kravas nokomplektēšanai, tad kokvedēja vadītājs rīkojas sekojoši:

1. Loģistikas speciālista darba laikā (*darba dienas 08:30-17:00*), sazinās ar Loģistikas speciālistu, kurš izsniedzis TDU.
2. Ārpus Loģistikas speciālista darba laika (*Pirmdienās 08:00-08:30 un 17:00-21:00, no otrdienas līdz piektdienai 06:00-08:30 un 17:00-21:00, sestdienās 07:00-18:00*), sazinās ar Piegādes datu speciālistu zvanot uz telefona numuru: 28360965
3. Ārpus Loģistikas speciālistu un Piegādes datu speciālistu darba laika informē LVM, nosūtot SMS, ar sekojošu informāciju uz Piegādes datu speciālistu telefona numuru (28360965):
 - Nav kokmateriālu;
 - TDU numurs;
 - Krautuves, apakškrautuves ID numurs.

Pēc Pasūtītāja informēšanas kokvedēja vadītājam jārikojas atbilstoši **“Kokvedēja vadītāja atbalsta matricas”** (*skatīt zemāk*) norādījumiem.

Kokvedēja vadītāja atbalsta matrica	
Ja līdz nākamās darba dienas plkst. 6:00 atlikušas h;	Tad var pildīt nākamo TDU, ja tā pirmā krautuve nav tālāk par:
0-1	0 km
1-3	20 km
3-4	50 km
4-5	80 km
5-6	120 km
6-7	170 km
7-8	250 km
>8	Jādodas uz bāzi, LVM apmaksā ceļu līdz bāzei

Piemēri: Kokvedēja vadītājs, pildot TDU naktī no pirmdienas uz otrdienu, plkst. 03:30 konstatē, ka TDU norādītajā krautuvē nav pieejami TDU norādītie kokmateriāli. Kokvedēja vadītājs informē Pasūtītāju, nosūtot SMS. Tālākās iespējamās darbības:

- **Piemērs 1.** Nākošā pēc kārtas TDU pirmā krautuve atrodas 18 km attālumā, līdz nākamās darba dienas pulksten 6:00 ir atlikušas 2,5 stundas – atbilstoši Kokvedēja vadītāja atbalsta matricai, kokvedēja vadītājs var doties uz nākošā TDU norādīto krautuvi un pildīt nākošo TDU;
- **Piemērs 2.** Nākošā pēc kārtas TDU pirmā krautuve atrodas 45 km attālumā, līdz nākamās darba dienas pulksten 6:00 atlikušas 2,5 stundas – atbilstoši Kokvedēja vadītāja atbalsta matricai, kokvedēja vadītājs nākošā TDU izpildi neuzsāk, sagaida plkst. 6:00, informē par situāciju *Piegādes datu speciālistu*, gaida turpmākos rīkojumus un piesaka dīkstāvi SMS veidā atbilstoši [9.punktam](#).

Gadījumos, ja TDU ir norādītas vairākas krautuves (2 un vairāk), otrajā, vai arī, ja TDU ir vairāk par divām krautuvēm, trešajā, ceturtajā utt. TDU norādītajā krautuvē nav norādītais kokmateriālu apjoms, kas kopsummā nenodrošina pilnas kravas nokomplektēšanu, tad kokvedēja vadītājam ir jārikojas atbilstoši 4. punkta 1. un 2. apakšpunktā minētajai informācijai.

Ārpus Loģistikas speciālistu un Piegādes datu speciālistu darba laika, kokvedēja vadītājs:

- Izvērtēt uzkrauto kravas apjomu un rīkoties atbilstoši **“Kokvedēja vadītāja atbalsta matricas nepilnai kravai”** (skatīt zemāk) norādījumiem:

atlikušās h līdz LVM darba laikam	Atlikušais attālums līdz klientam				Kravā uzkrautie m3
	1-20 km	21-40 km	41-80 km	81-120 km	
2-3	no 1-20	Dīkstāve	Dīkstāve	Dīkstāve	
4-5	no 5-20	no 5-20	Dīkstāve	Dīkstāve	
6-7	no 10-20	no 10-20	no 10-20	Dīkstāve	
7-8	no 15-20	no 15-20	no 15-20	no 15-20	
>8	Izkrauj kokus krautuvē un brauc uz bāzi, LVM apmaksā ceļu līdz bāzei				

**Ja kravas apjoms ir 20+ m3, tad kokvedēja vadītājs drīkst turpināt TDU izpildi un piegādāt kravu klientam neatkarīgi no atlikušajām h līdz LVM darba laikam un attāluma līdz klientam. Jāatceras, ka šādi rīkoties drīkst tikai tad, ja nav iespējams operatīvi sazināties ar LS vai PDS (ārpus darba laika), lai nodrošinātu pilnas kravas nokomplektēšanu.*

- Ja, atbilstoši matricai, nepieciešams izkraut uzkrautos kokmateriālus - izkrauj uzkrautos kokmateriālus LVM krautuvē, kurā viņš atrodas;
- Ja izkraujamā krava ir ar marķējamo lapiņu, tad izkraut kokmateriālus ar marķējamajām lapiņām pret ceļu;
- Obligāti informē PDS un atbildīgo LS, atbilstoši šī punkta 3. apakšpunktā minētajai informācijai;
- Obligāti, informējot LS un PDS, par to, ka nav kokmateriāli, norāda precīzu informāciju par vietu - krautuves numuru, kā arī vēlams nosūtīt atrašanās vietas koordinātas ciparus no GEO aplikācijas “Platums: 56.625663 Garums: 22.661365” un/vai kartes bildi/ekrānšāviņu;
- Rīkojas atbilstoši šī punkta 3. apakšpunktā minētajai **“Kokvedēja vadītāja atbalsta matricai”**:
 - Uzsāk nākamā TDU izpildi, ja nākamā TDU pirmā krautuve atrodas attālumā, kurš ļauj uzsākt tā izpildi;
 - Dodas uz bāzi, ja nākamā TDU pirmā krautuve atrodas attālumā, kurš neļauj uzsākt nākošā TDU izpildi.

5 Rīcība gadījumos, ja kravu nevar paspēt nodot klienta darba laikā

Uzsākot savu maiņu ir jāizskata saņemtie secīgi pildāmie Transportēšanas darba uzdevumi un, ņemot vērā noteiktos atpūtas laikus, jāplāno degvielas uzpilde, jāparedz iespējamie izpildes laiku kavējumi (piemēram, sastrēgumi, ceļu remontdarbi), un jāizvērtē, vai TDU būs izpildāmi ievērojot klientu darba laikus.

Par klienta darba laiku var pārliecināties atverot konkrēto TDU GEO Truck aplikācijā - [Geo Truck instrukcijas 2.2. punkts](#):

- Ja TDU varēs izpildīt klienta darba laikā, tad **drīkst uzsākt TDU izpildi**.
- Ja TDU nevarēs izpildīt klienta darba laikā, tad **TDU izpildi nedrīkst uzsākt**. Kokvedēja vadītājam jārikojas atbilstoši Rokasgrāmatas [4. punktā](#) minētajai informācijai.

Ja uzdevuma izpildes laikā ir **radušies neparedzēti apstākļi**, kas neļauj kravu piegādāt klienta darba laikā, kokvedēja vadītājam nepieciešams nekavējoties:

- **Loģistikas speciālistu** darba laikā **sazināties ar LS** par tālāko rīcību.
- Ārpus LS darba laika **sazināties ar Piegādes datu speciālistu** par tālāko rīcību.
- Ārpus LS un PDS darba laika **informēt LVM pārstāvi** sūtot SMS uz telefona numuru **28360965** informējot ka nav iespējama kravas nodošana klienta darba laikā. Pēc informēšanas:
 - Gaidīt klienta darba laika sākumu, lai nodotu kravu.
 - Ja LVM pārstāvju (PDS, LS) darba laiks sākas ātrāk kā klienta darba laiks, sazināties ar LVM pārstāvi par tālāko rīcību.

Kokvedēja vadītājam [nav atlauts](#):

- saskaņot ar klientu darba laika pagarinājumu, lai nodotu kravu pēc klienta darba laika;
- nesaskaņoti ar LS vai PDS izkraut kravu citā vietā, tai skaitā citā LVM krautuvē;
- nesaskaņoti turpināt pārvietoties ar LVM kravu – doties uz bāzi utt.

6 Rīcība kokvedēja datu ievades ierīces bojājumu gadījumā

Kokvedēja vadītājs konstatējot, ka kokvedējā uzstādītā datu ievades ierīce nav darba kārtībā, kā rezultātā nav pieejama Atskaišu ievades sistēma, kas neļauj veidot E-PVZ un nodrošināt E-PVZ aprites plūsmu, nekavējoties ir jāziņo *Piegādes datu speciālistam*. Ārpus *Piegādes datu speciālista* darba laika jāatstāj ziņu automatiskajā atbildētājā vai jāsūta SMS uz *Piegādes datu speciālista* telefonu. Tālāk kokvedēja vadītājs rīkojas atbilstoši rokasgrāmatas [7. punktā](#) norādītajai informācijai.

7 Rīcība Atskaišu ievades sistēmas (*Geo Truck*) nepieejamības gadījumā

7.1 Plānota nepieejamība

LVM regulāri veic Informācijas sistēmu (IS) atjaunošanu un apkopi. Parasti tas tiek veikts darba dienu vakaros vai brīvdienās. Kokvedējiem šajā laikā var nebūt pieejama *Kokvedēju atskaišu* nosūtīšanai nepieciešamā Atskaišu ievades sistēma.

Par plānotajām šāda veida aktivitātēm kokvedēju vadītājiem iepriekš uz **Līgumā norādīto kravas kokvedēja e-pastu un Geo Truck aplikācijā** tiek nosūtīts *paziņojums par Atskaišu ievades sistēmas nepieejamības laiku un periodu*.

Īslaicīgā pārtraukuma periodā, **ja LVM informatīvajā paziņojumā tā ir norādīts**, kokvedēja vadītājs iesūta informāciju par TDU izpildi izmantojot *SMS* un rīkojas atbilstoši paziņojumā norādītajai informācijai.

7.2 Neplānota nepieejamība

Ja kokvedēja vadītājs darba procesā konstatē, ka nav pieejama Atskaišu ievades sistēma, kas neļauj veidot E-PVZ un nodrošināt E-PVZ aprites plūsmu, nekavējoties ir jāziņo *Piegādes datu speciālistam*. Ārpus *Piegādes datu speciālista* darba laika jāatstāj ziņu automatiskajā atbildētājā un jāsūta SMS uz *Piegādes datu speciālista* telefonu.

- Ja Atskaišu ievades sistēma nav pieejama *Piegādes datu speciālista darba laikā*, tad, noskaidrojot problēmas cēloņus, LVM nosūta paziņojumu (SMS) visiem kokvedēju vadītājiem par nepieejamības termiņiem un tālāko rīcību. Kokvedēju vadītāji atskaišu sistēmas nepieejamības laikā pārtrauc TDU izpildi **līdz tālāku norāžu saņemšanai** no *Piegādes datu speciālista*:
 - Neturpināt TDU izpildi, gaidīt turpmākas norādes;
 - Iesūtīt informāciju par TDU izpildi SMS formā;
 - Veikt TDU izpildi, izmantojot drukātās pavadzīmes (*skatīt 14.punktu*).
- Ja Atskaišu ievades sistēma nav pieejama **ārpus Piegādes datu speciālista darba laika**, kokvedēja vadītājs informē *Piegādes datu speciālistu* nosūtot SMS uz telefona numuru 28360965, un kokvedēja vadītājam ir jāpārtrauc TDU izpilde līdz tālāku norāžu saņemšanai. *Gaidīšanas laiks tiek uzskaitīts atbilstoši rokasgrāmatas 9.punkta norādījumiem*. Kokvedēja vadītājam **nav atlauts**:
 - Nesaskaņoti piegādāt kravu ar papīra pavadzīmi;
 - Pašrocīgi (nesaskaņojot ar LS vai PDS) izkraut kravu citā vietā, tai skaitā LVM krautuvē;
 - Nesaskaņoti nosūtīt pilnu atskaiti ar SMS un piegādāt kravu ar papīra pavadzīmi;
 - Turpināt pārvietoties ar LVM kravu – doties uz bāzi u.c.

7.3 PARAGS, informācijas par KVA iesūtīšanai, izmantojot SMS

Ārkārtas situācijā (*KVA ievades kļūdas gadījumā*), informācija par KVA labojumiem/papildinājumiem OBLIGĀTI ir jānosūta SMS veidā uz PDS telefona numuru:

Transportēšanas darba uzdevuma/pavadzīmes Nr.*	Kravas saņēmējs	Krautuves, apakškrautuves ID	Krautnējums	Daudzums (m ³)	Atlikums krautuvē(m ³)	Krautuves ID	Krautnējums	Daudzums (m ³)	Atlikums krautuvē(m ³)	Šofera vārds un uzvārds
LLL00055 /	Uzņēmuma nosaukums /	XX0552_01 /	9 /	20 /	ATL 10	XX0113_02 /	7 /	3 /	ATL 20	Vārds Uzvārds

*Transportēšanas darba uzdevuma nr. = pavadzīmes nr.

Piemērs.

- Ja kravu komplektē no vienas krautuves, tad SMS veidojama šādi:

LLL00055/Uzņēmuma nosaukums/XX0052_01/9/20 Jānis Bērziņš (ja atlikums lielāks par 1 kravu atlikumu "ATL.." nenorāda)

LLL00055/Uzņēmuma nosaukums/XX0052_01/9/20/ATL10 Jānis Bērziņš (ja atlikums mazāks par 1 kravu, norādām arī atlikumu "ATL..")

- Ja krava tiek komplektēta no vairākiem krautnējumiem vai krautuvēm, tad SMS veidojama, pievienojot katras nākamās krautuves ID, krautnējuma numuru, daudzumu (m³):

LLL00055/Uzņēmuma nosaukums/XX0552_01/9/20/ATL 10/XX0113_02/7/3/ATL 20 Jānis Bērziņš

8 Rīcība vājas uztveršanas zonas gadījumā

Izmantojot **GEO Truck aplikāciju** kokvedēja atskaiti var ievadīt neatkarīgi no uztveršanas zonas uzreiz pēc kokmateriālu iekraušanas katrā krautuvē un pilnas kravas nokomplektēšanas. Kokvedēja vadītājam jāņem vērā, ka, lai nodrošinātu veiksmīgu datu nosūtīšanu un E-PVZ iegūšanu, **kokvedēja vadītājam, kurš uzsācis TDU izpildi**, ir jānokļūst interneta uztveršanas zonā (*online*) līdz brīdim, kad kokvedējs ir ieradies pie klienta. Vairāk informācijas skatīt Geo Truck instrukcijas 4. punktā - [Bezsaistes \(offline\) režīma funkcijas](#)
Kokvedēja atskaite ir jāievada nekavējoties pēc katrā krautuvē iekrautās kravas dalas iekraušanas un pirms izbraukšanas no krautuves!!!

9 Gaidīšanas laika pieteikšana un piegādes vietas neatbilstības fiksēšana

Gaidīšanas laiks ir laiks, kas pavadīts stāvot, un gaidot turpmākos norādījumus un tas neietver laiku, kas pavadīts pārvietojoties, iekraujot vai izkraujot kokmateriālus.

Izšķir trīs veidu gaidīšanu:

- **gaidīšana krautuvē** - gaidīšana, kas pārsniedz 1 h no brīža, kad Izpildītājs ir pārliecinājies, ka TDU norādītie kokmateriāli nav pieejami, piebraucamais ceļš nav pieejams, kokvedējs pildot TDU ir “nogrimis”, vai nav iespējams izveidot elektronisko pavadzīmi un ir informējis Pasūtītāju nosūtot SMS īsziņu uz [2.punktā](#) norādīto telefona numuru, līdz brīdim, kad Pasūtītājs devis norādījumus par turpmākajām darbībām vai Izpildītājs uzsācis nākamā TDU izpildi.
- **gaidīšana pie klienta** - gaidīšana, kas pārsniedz 1 h no brīža, kad Izpildītājs ir piegādājis Kravu TDU norādītajā vietā, bet klients neveic kravas pieņemšanu, to nav iespējams veikt, vai nav iespējams iegūt elektronisko pavadzīmi.
- **gaidīšana informācijas sistēmu darbības pārtraukuma gadījumā**, kad nav iespējama Transportēšanas darba uzdevuma izsniegšana un/vai saņemšana un/vai izpilde. Gaidīšana par kavējumu, kas pārsniedz 1 h no brīža, kad nav pieejama LVM informācijas sistēma, līdz brīdim, kad LVM devis norādījumus par turpmākajām darbībām vai IS darbību atjaunošanās gadījumā, Izpildītājs atsācis Transportēšanas darba uzdevuma izpildi. Par informācijas sistēmu nepieejamību obligāti jāinformē Pasūtītājs, nosūtot SMS uz [2. punktā](#) norādīto telefona numuru.

Gadījumos, kad kravas nodošanu nav iespējams pabeigt, jo piegādes vieta neatbilst AS “LATVIJAS VALSTS MEŽI” KOKSNES PRODUKTU KRAVU NODOŠANAS - PIENĒMŠANAS STANDARTA prasībām, kokvedēja vadītājam nepieciešams sastādīt neatbilstības aktu - “Akts par koksnes produktu kravu nodošanas – pieņemšanas standarta konstatētām neatbilstībām”. Akta forma ir nosūtīta visiem pakalpojuma sniedzējiem un jābūt izdrukātā formā pieejamai

katrā kokvedējā. Par pārkāpuma aktu un informāciju par konstatēto pārkāpumu, nekavējoties ir jānodod atbildīgajam *Loģistikas speciālistam*, vai *Piegādes datu speciālistam*.

Pie Kravas saņēmēja pārstāvja **gaidīšanu vairs nav nepieciešams pieteikt!** Laiks tiek noteikts pamatojoties uz kokvedēja sekošanas sistēmas datiem.

Visi gaidīšanas gadījumi jāpiesaka arī SMS veidā uz *Piegādes datu speciālistu* telefonu - **28360965**.

SMS iekļaujamā informācija:

- datums;
- gaidīšanas veids (gaidīšana krautuvē vai pie klienta);
- TDU numurs;
- klienta nosaukums vai krautuves, apakškrautuves ID;
- gaidīšanas uzsākšanas laiks krautuvē vai piegādes vietā pēc pieteikšanās pie Kravas saņēmēja pārstāvja;
- gaidīšanas beigu laiks.

SMS sastādīšanas piemērs gaidīšanas krautuvē gadījumā:

17.10.2025 gaidīšana krautuvē/LKR05555/AA0112_01/1:30/6:30.

17.10.2025 gaidīšana krautuvē

LLL00055

XX0052_01

1:30-6:30

Nogrimu, jo ir neizbraucams ceļš (svara ierobežojošā zīme, nav krautuvē krājumi, ieslīdēju grāvī u.c.)

SMS sastādīšanas piemērs gaidīšanai pie klienta gadījumā:

17.10.2025 gaidīšana pie klienta/LKR05555/Kronospan SIA/1:30/4:10.17.10.2023 gaidīšana pie klienta

LLL00055

Kronospan SIA

1:30-4:10

Garas rindas (Nav pieņemējs u.c.)

10 Pavadzīmes anulēšana

Situācijā, kad kokvedēja vadītājam nepieciešams anulēt kokmateriālu kravas pavaddokumentu (turpmāk *Pavadzīme*), bet konkrētajai kravai jau **ir tikusi nosūtīta kokvedēja atskaite**, līdz ar ko *Pavadzīme* jau ir reģistrēta kokvedēja Atskaišu ievades sistēmā, kokvedēja vadītājam par šādu gadījumu jāziņo *Pasūtītāja Loģistikas speciālistam* (turpmāk *Loģistikas speciālists*), kas izsniedzis TDU. Ārpus *Loģistikas speciālista* darba laika kokvedēja vadītājam jāsažinās ar *Piegādes datu speciālistu* vai jānosūta informācija SMS veidā *Loģistikas speciālistam*, kurš izsniedzis TDU.

SMS veidojama šādi: „**Pavadzīme** (jānorāda pavadzīmes numurs) **ANULĒT**” - **anulēšanas iemesls**.

Ja kokvedēja vadītājam nepieciešams anulēt TDU, kuram *kokvedēja atskaite nav iesūtīta*, kokvedēja vadītājs tālāk rīkojas atbilstoši Geo Truck instrukcijas 3.6. punktā minētajai informācijai - [Uzdevuma pārtraukšana un atcelšana](#)

11 Pārvešanas pavadzīmes

Rīkoties atbilstoši Geo Truck lietošanas instrukcijas 3.4. punktā norādītajai informācijai – [Papilddarbu norādīšana](#)

12 Brāķētu sortimentu identificēšana krautuvē

Kvalitātei neatbilstoši sortimenti krautnējumā tiek apzīmēti ar krustu (X), kas uzpūsts uz sortimenta gala ceļa pusē. Ar krustu (X) apzīmētus kokmateriālus nedrīkst iekraut kravā, tie jāatstāj krautuvē. Kvalitātei neatbilstošos sortimentus atkrauj blakus krautnējumam, no kura veikta iekraušana un informē telefoniski (SMS veidā) TDU izsniegušo Pasūtītāja pārstāvi. Citāda veida, ar krāsu uzpūsti, apzīmējumi uz sortimentiem nav jāņem vērā.

Prasība neattiecas:

- uz malkas krautnējumu. Ja malkas krautnējumā ir šādi krustoti sortimenti, tas nozīmē, ka kvalitātei neatbilstošie kokmateriālu sortimenti jau tikuši pārvietoti uz malkas krautnējumu;
- iespējami arī citi sortimenti, kuri apzīmēti ar krustu (X), šādā gadījumā TDU būs norādīts konkrēts sortiments, kurš jāiekrauj kokvedējā;
- ja kokmateriāliem ir cita veida krāsas marķējumi (burti, cipari), tie ir pārmarķēti, piestiprinātas atbilstošas marķējamās lapiņas ar krautnējuma numuru un izsniegts atbilstošs darba uzdevums.

13 Krautuves identificēšana

Pirms katras kokmateriālu Kravas iekraušanas pārvadāšanai Kokvedēja vadītājam ir pienākums pārliecināties, ka:

- Kokvedēja vadītājs atrodas Pasūtītāja norādītajā vietā;
- attiecīgie kokmateriāli ir Pasūtītāja īpašums;
- attiecīgie kokmateriāli un piegādes vieta atbilst TDU.

Kokmateriāli krautuvē ir marķēti ar marķējamām lapām (skatīt 1.attēlu).



1.attēls

Marķējamā lapa, kura ir pārsvītrotā ar sarkanu līniju (skatīt 2.attēlu) apzīmē nesertificētu koksni. Nesertificētu materiālu vienā kravā nedrīkst kraut kopā ar tāda paša sortimenta

sertificētu koksni! Vienā kravā drīkst kraut dažādu sortimentu kokmateriālus, nodrošinot nepārprotamu sortimentu atdalīšanu un nesajaukšanos.



2.attēls

Papildus marķējamām lapām, kokmateriāli var tikt marķēti ar dzeltenām lapiņām (skatīt 3.attēlu). Dzeltenās lapiņas kalpo kā marķieris, lai norādītu, kuri kokmateriāli no krautnējuma ir jākrauj pirmie. Kokvedēja vadītāja uzdevums ir vienmēr sākt ar to krautnējuma daļu, kur ir marķēts ar dzelteni lapiņu.



3.attēls

	<p>Norāda kokmateriālus, kuriem pastāv kvalitātes bojāšanās risks.</p>
	<p>Norāda kokmateriālus, kuri traucē piekļūt citiem sortimentiem (uzkrautie sortimenti).</p>
	<p>Norāda kokmateriālus, kuri traucēs nokraut citus nepievestos sortimentus dēļ krautuves ierobežotās vietas vai citiem apstākļiem.</p>

Turpmākajos attēlos (skatīt 4.-9.attēls) daži piemēri dabā, kad kokmateriāli ir marķēti ar dzeltenajām lapiņām un norādes, no kuras krautnes daļas jāsāk kokmateriālu uzkraušana.



4.attēls



5.attēls



6.attēls



7.attēls

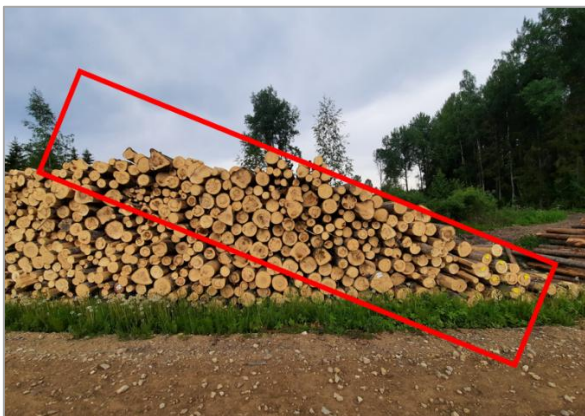

8.attēls



9.attēls

Ja Kokvedēja vadītājs konstatē, ka krautuvē pie kokmateriālu krautnēm nav piestiprināta neviena marķējamā lapa, tas nekavējoties telefoniski informē Pasūtītāja pārstāvi, kurš izsniedzis TDU, un bez tā atļaujas saņemšanas neiekrauj Kravu.

Gadījumos, kad krautuvei nav piestiprināta neviena marķējamā lapa vai tā ir bojāta, krautuve var būt identificējama pēc uz kokmateriālu grēdas kāda no ārējiem nogriežņiem uzpūsta marķējuma (krautuves koda).

14 Drukātas pavadzīmes aizpildīšanas gadījumi

Pirms darba uzsākšanas katrā kokvedējā ir jābūt pieejamām vismaz 5 (piecām) tukšām **izdrukātām** pavadzīmēm (skatīt 10.att.), ko lietot gadījumos, kad rodas problēmas ar E-PVZ darbību, kā arī gadījumos, kad tiek vesti koka vairogņi un caurules. Šajā gadījumā visa pavadzīmē prasītā informācija, **TIKAI, atbilstoši LS vai PDS norādēm**, būs jāaizpilda manuāli. Līdz norāžu saņemšanai, kokvedējs nedrīkst turpināt TDU izpildi.

Pavadzīmju izdrukas forma ir pieejama:

- Kokvedēja e-pastā – tiek nosūtīta kokvedējam uzsākot līguma izpildi LVM;
- Vaicājot Piegādes datu speciālistam nosūtīt uz kokvedēja e-pastu;
- LVM mājas lapā sadaļā *Biznesam – Ražošana – Pārvadājumi – Līguma pielikumi un noteikumi - Pārvadājumi*

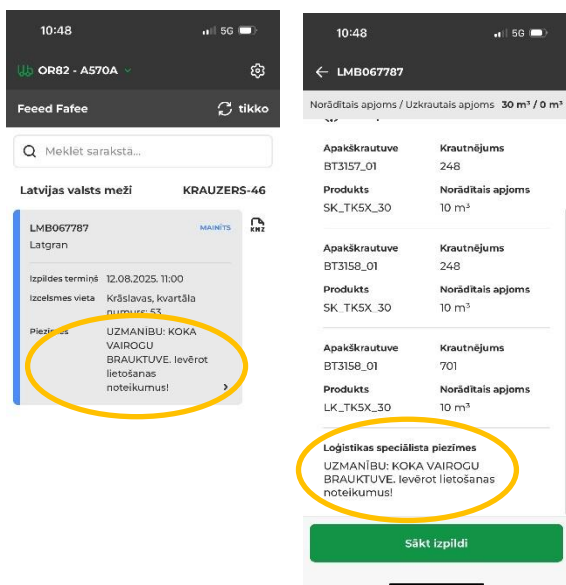

Attēls nr. 11

“Koka vairogu brauktuves ekspluatācijas un uzturēšanas vadlīnijas” ([LVM kokmateriālu Transportēšanas darba uzdevumu izpildes rokasgrāmatas 2.pielikums](#)) paredz pareizu koka vairogu brauktuves lietošanas praksi un kokvedēja vadītāja rīcību dažādās situācijās. Lai nodrošinātu drošu pārvietošanos pa koka vairogu brauktuvi un neveicinātu tās bojāšanos, kokvedēja vadītājiem ir jāievēro tās ekspluatācijas noteikumi un konstatējot neatbilstības, nekavējoties jāziņo Loģistikas speciālistam, kurš izsniedzis Transportēšanas darba uzdevumu.

16 Kravas atdalīšana

Veicot kravas izkraušanu kopējā krautnē pie klienta, izkraujot to atdala ar šķērskokiem. Šķērskokus uzliek kravas izkraušanas beigās no izkraujamās kravas (12. un 13.attēls).



12.attēls



13.attēls

17 Sortimentu marķēšana dalītām kravām

Gadījumos, kad tiek veikta dalītas kravas (dažādi sortimenti uz vienas vai vairākām pavadzīmēm) piegāde vienam vai vairākiem kravas saņēmējiem, ir nepieciešams nodrošināt, ka kravas saņēmējam un uzņēmētājam ir iespējams nepārprotami identificēt katru sortimentu, kuri sakrauti vienā kasetē.

Pamatojums - grupveidā uzmērāmām kravām, kurām uzmērīšana piegādes vietā tiek veikta ar foto uzmērīšanas metodi, katrs sortiments ir jāuzmēra un jāuzskaita atsevišķi.

17.1 Iespējamie varianti sortimentu marķēšanai:

17.1.1 Vienāda garuma sortimentus vienā kasetē pie klienta atdala ar krāsu (14. attēls):

- Marķējamo krāsu nodrošina kravas saņēmēja pārstāvis;
- Kravas marķēšana tiek veikta pirms kravas uzmērīšanas.



14.attēls

17.1.2 Dažāda garuma sortimentu atdalīšanu ar krāsu

Šāda veida sortimentu atdalīšanu var neveikt, ja atbilstoši drošības nosacījumiem, uzkrautais sortiments **veido vizuāli nepārprotamu garuma atšķirību** (ne mazāk kā 30cm starp sortimentiem). (15.attēls);



15.attēls

17.1.3 Sortimentu atdalīšana ar novirzīšanu

Ja vienāda garuma dažādi sortimenti piekabē krauti vienā kasetē, tos krauj ar acīmredzamu sortimentu nobīdi, kas nav mazāka par 30cm. Atbilstoši drošības noteikumiem sortimentu novirzīšanu var veikt tikai uz kokvedēja sastāva piekabes (19.attēls).



16.attēls

Uzmanību!!! 2. un 3. variants pielietojams tikai tādā veidā, lai krāvums neapdraudētu satiksmes drošību!!!

Variantu attēlojums uz kokvedēja sastāva:

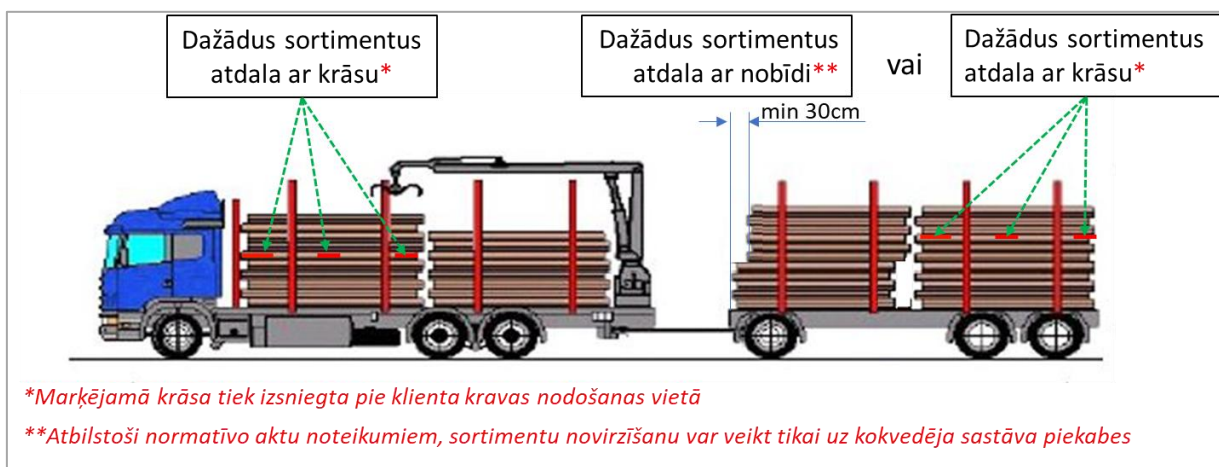

17.attēls

18 Transportēšanas darba uzdevumu izpildes secība

Kokvedējam nosūtīto un izpildāmo Transportēšanas darba uzdevumu saraksts to izpildes secībā redzams Atskaišu ievades sistēmā Geo Truck.

!!! Transportēšanas darba uzdevumu izpildes secības ievērošana ir būtiska, lai neradītu gaidīšanu, liekus pārbraucienus, nepieciešamību meklēt risinājumus nokomplektēt pilnu kravu, rezultātā arī papildus izmaksas.

Ja, pildot TDU, Izpildītājs konstatē, ka objektīvu iemeslu dēļ TDU izpilde nav iespējama TDU vai Līgumā noteiktajā kārtībā vai termiņā, Izpildītājam ir pienākums savlaicīgi telefoniski un elektroniski par to informēt LVM pārstāvi, kurš izsniedzis TDU. Brīvdienās un naktīs informāciju nosūtīt elektroniski ([Uzdevuma pārtraukšana un atcelšana](#)) un SMS veidā, norādot TDU izpildes kavējuma vai neizpildes iemeslus un tālāk rīkojoties atbilstoši [4.punktā](#) noteiktajai kārtībai.

19 Sortimentu grupu kodi

19.1 Skuju koku un lapu koku zāgbaļķu, taras kluču, mietu virpošanai sortimentu grupu kodi

Paraugs:

	A	B	C	D	E
Sortimentu grupas kods:	14x18	EP	2 ZB	(3.6)	AK

Skaidrojumi:

A - Sortimentu grupā ietilpstošo sortimentu caurmēra grupa. Ja sortimentu grupas koda sākumā ir viens skaitlis (piemēram, 14 EP 2ZB KA), attiecīgajā sortimentu grupā ietilpst sortimenti ar caurmēru virs šī lieluma. Piemēram, ja sortimentu grupas kods ir 14 EP 2 ZB KA, šajā grupā ietilpst sortimenti ar caurmēriem 14x18, 18x28 un 28<.

B - Sortimentu grupā ietilpstošās koku sugas. Kodu nosaukumos izmantoto sugu atšifrējumi:

Kods	Nosaukums
A	APSE
B	BERZS
E	EGLE
LK	Lapu koki
M	MELNALKSNIS
Malka	MALKA
Os	OSIS
Oz	OZOLS
P	PRIEDE

C - Sortimentu grupā ietilpstošo sortimentu kvalitātes iedalījums. Kodu nosaukumos izmantoto kvalitātes iedalījumu atšifrējumi:

Kods	Nosaukums
ZB	Zāģbaļķi
1ZB	Pirmās šķiras zāģbaļķi
2ZB	Otrās šķiras zāģbaļķi
3ZB	Trešās šķiras zāģbaļķi
TARA	Taras kluči
MIETI	Mieti virpošanai

D - Sortimentu grupā ietilpstošo sortimentu garumi. Grupas nosaukumā garumu norāda tām grupām, kur ietilpst sortimenti ar vienu vai diviem garumiem. Sortimentu garumi norādīti metros un rakstīti iekavās. Ja sortimentu grupā ietilpst vairāki garumu, grupas kodā garums var nebūt norādīts.

E - LVM uzskaites sistēmas kods.

Malkas, papīrmalkas un finierkluču sortimentu grupu kodi

Kods	Nosaukums
MALKA (3.0)	Malka
PM SK (3.0)	Skuju koku papīrmalka
TK SK (3.0)	Skuju koku tehnoloģiskā koksne
PM B (3.0)	Bērza papīrmalka
PM A (3.0)	Apses papīrmalka
MALKA Os/Oz (3.0)	Oša, Ozola malka
FIN B FL	Bērza finierkluči Pēdējie divi burti ir LVM uzskaites sistēmas kods

20 Transportēšanas darba uzdevuma maršruti LVM Geo programmā

Transportēšanas darba uzdevumu izpildei tiek lietoti viena veidu maršruti - „kmz” maršruti, kas atverami ar LVM GEO  programmatūras palīdzību.

Lai maršrutēšanas programma LVM Geo darbotos korekti, ieteicams veikt programmatūras konfigurāciju un lejupielādēt bezsaistes kartes:

20.1 Veikt karšu lejupielādi bezsaistes režīma lietošanai:

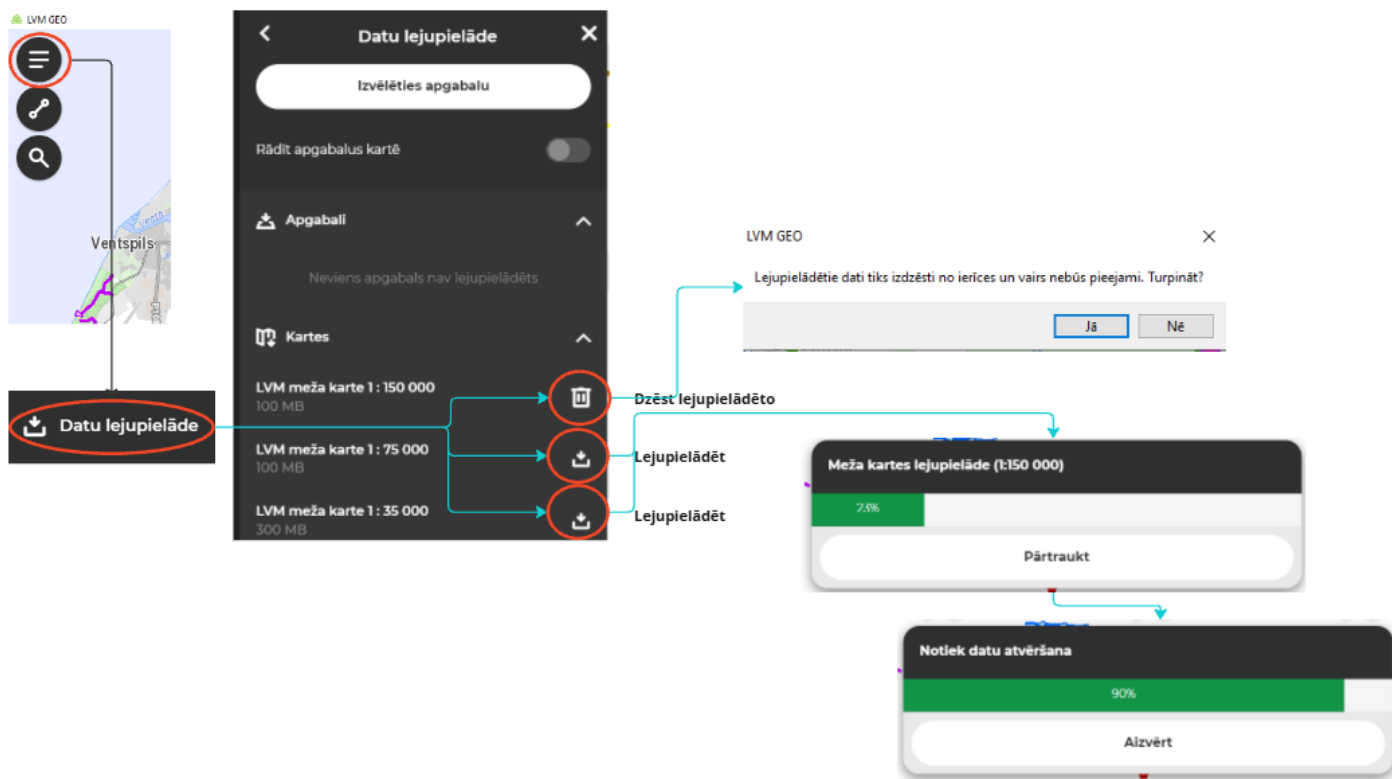

20.2 Aktivizēt “Dati koksnes transportam”

Tiks attēlota papildus informācija par LVM ceļu tīklu – Slēgtie ceļi, ar ierobežojumiem, vienvirziena kustība, apgrīšanās laukumi, samainīšanās vietas, nobrauktuves.

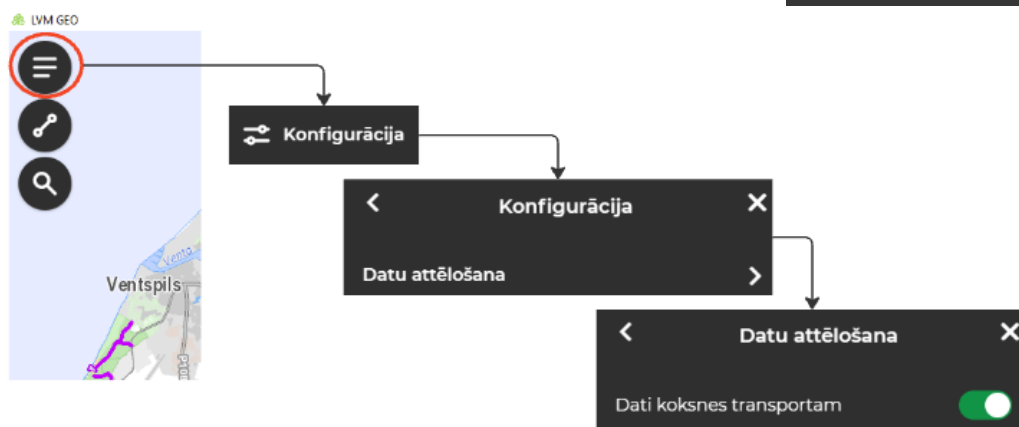
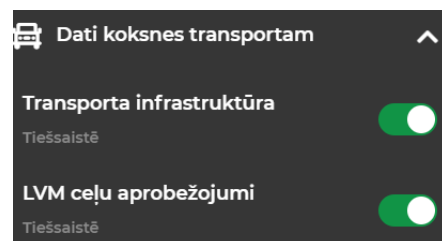

20.3 Aktivizēt vairākus noderīgus “iestatījumus”

Konfigurācija

Citi iestatījumi

Citi iestatījumi

- Atļaut ekrānsaudzētāju GPS režīmā
- Rādīt skaitlisko mērogu
- Rādīt ekrāna bloķēšanas pogu navigācijas rīkjoslā
- Rādīt pogas pietuvināt, attālināt navigācijas rīkjoslā
- Rādīt kartes sākumskata pogu
- Rādīt kompasa / kustības virziena bultu
- Automātiskā kartes centrēšana pie aktīva GPS
- Automātiska bezsaistes kartes pārslēgšana
- Sūtīt kļūdas

Pozīcija noteikta Pozīcija nav noteikta Notiek pozīcijas noteikšana
 Kartes sākumskats Atbloķēt
 Bloķēt Pietuvināt
 Attālināt
 Notiek pozīcijas noteikšana Atrašanās vieta Kustības virziens

Pēc kartes apskates, automātiski iecentrē atpakaļ uz atrašanās vietu pēc 5 sec

Ja tīkls kļūst nepieejams tiek lietotas iepriekš lejupielādētās kartes

20.4 Aktivizēt vēlamo Maršrutu atrādišanas iespēju

Konfigurācija

TDU Maršruti

TDU Maršruti

- Atverot jaunu TDU maršrutu, citi saraksta maršruti nevizualizējas kartē
- Atverot jaunu TDU maršrutu, citu DU vizualizācija kartē netiek mainīta
- Atverot jaunu TDU maršrutu, citi TDU maršruti tiek izdzēsti no lietotnes

20.5 Melnbalta fona karte izteiktākam kontrastam maršrutēšanā

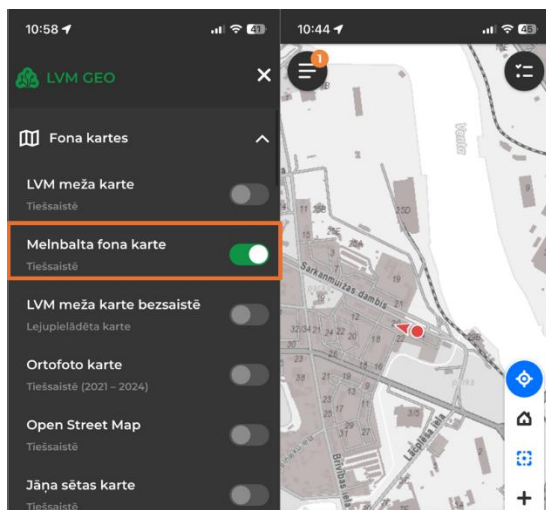

20.6 Iespēja “Palielināt kartes kustības virziena marķieri”

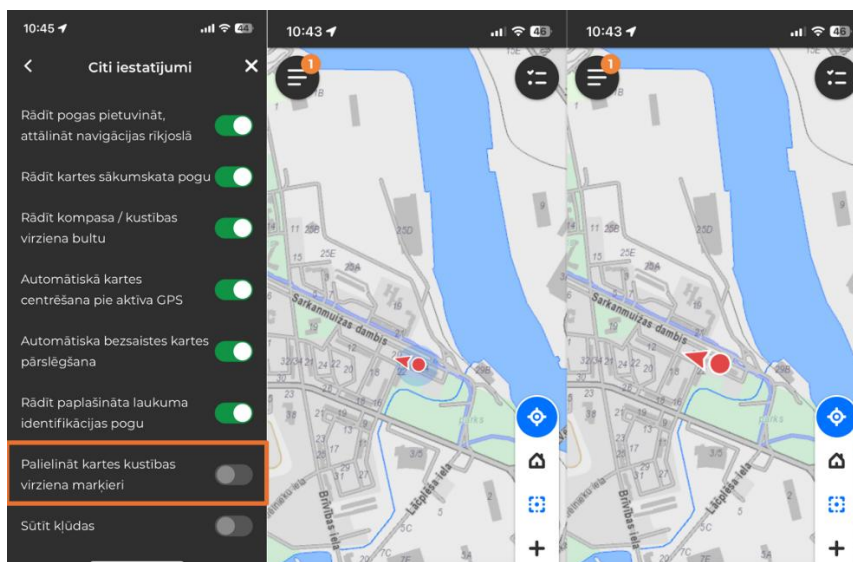

Maršruts un maršruta papildus informācija (apzīmējumi)

Maršruti norāda pilnu kokvedēja pārvietošanās ceļu no Transportēšanas darba uzdevuma uzsākšanas vietas, kas parasti ir iepriekšējās kravas piegādes vieta, Izpildītāja bāzes vieta utt. līdz kravas iekraušanas vietai – krautuvei, un tālāk līdz kravas piegādes vietai.

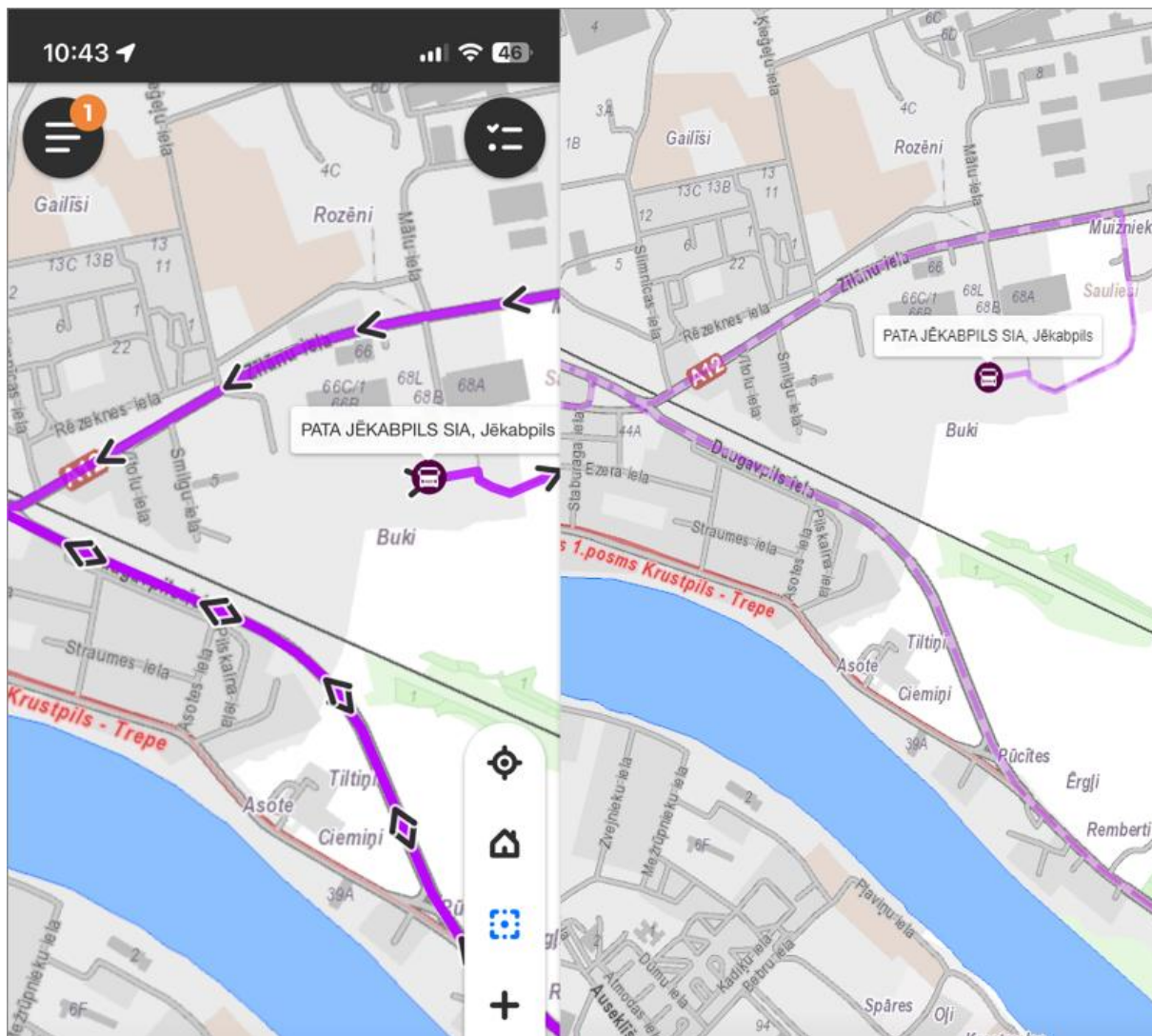

Kokvedējam, veicot Transportēšanas darba uzdevumu, jābrauc tieši pa norādīto maršrutu. Ja neparedzētu apstākļu dēļ (piem., sastrēgumi, avārijas, ceļu remontdarbi) Kokvedēja vadītājam ir jāmaina iepriekš noteiktais pārvadāšanas maršruts, tas jāaskaņo ar *Loģistikas speciālistu*, kurš izsniedzis Transportēšanas darba uzdevumu vai ārpus tā darba laika ar *Piegādes datu speciālistu*.

20.7 Maršruta pamatinformācija

Darba uzdevumu informācija	
Transportēšanas uzdevumi	
Adrese	KRONOSPAN Rīga SIA,
Apraksts	Klients
Loģistikas speciālists	Baiba Rudeviča
Loģistikas speciālista telefona nr.	29421692
Plānotās piegādes dienas darba laiks	30.01.2025. 00:00 - 23:59
Atzīme par maiņas kravu	Nē
Ierašanās laiks pie pircēja	2025.01.30 17:44

20.8 Sākuma vieta

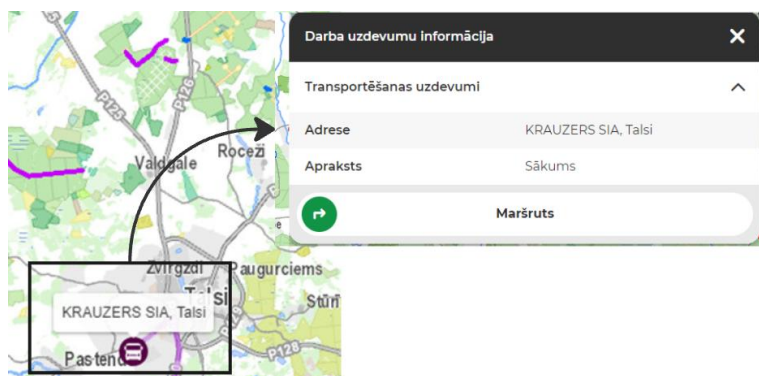

20.9 Maiņas vieta

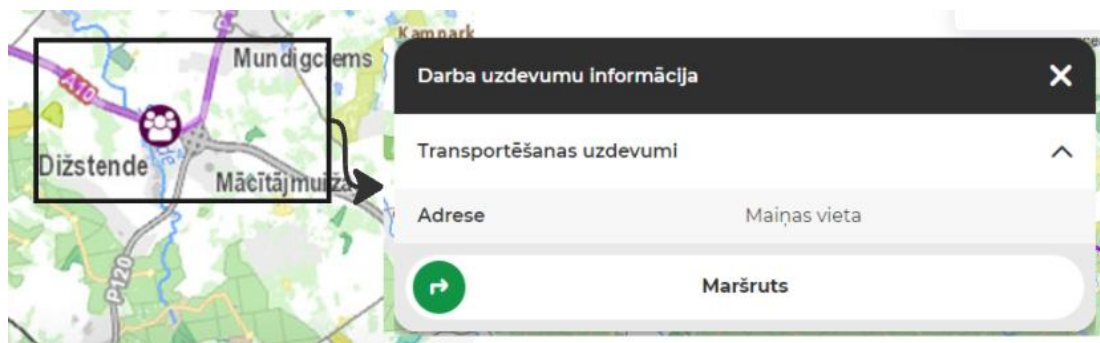

20.10 Izmainīšanās vietas

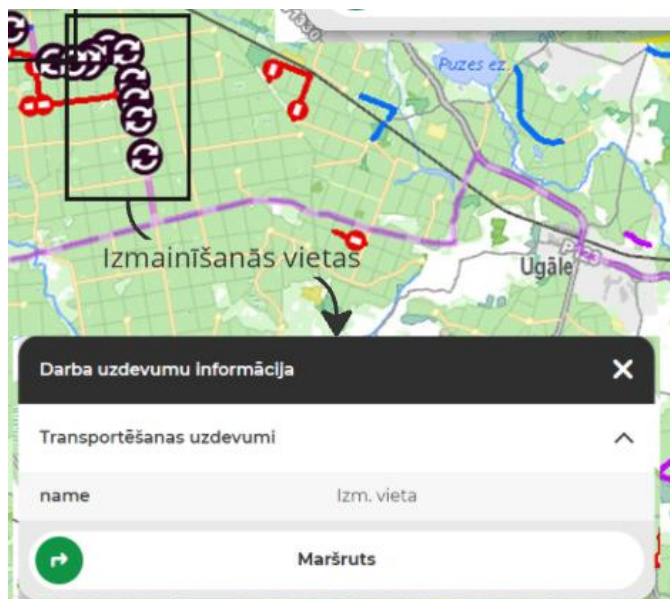

20.11 Krautuves

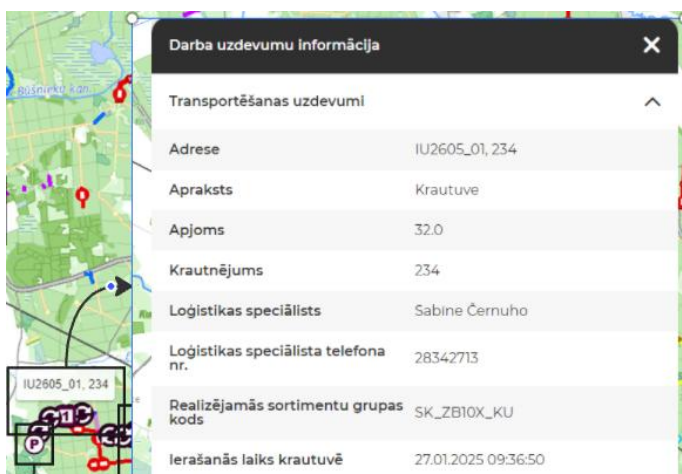

20.12 Apgriešanās vietas tips (P;O;T)

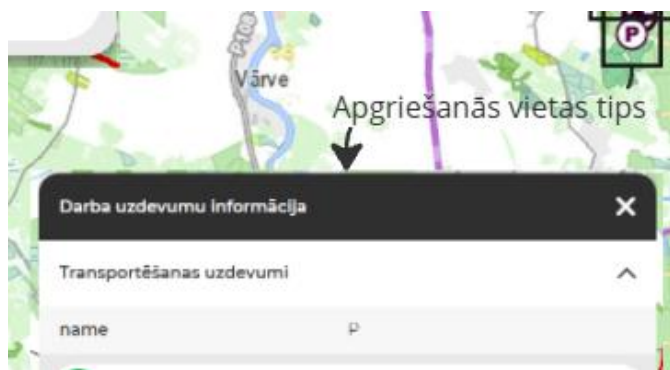

O – platformas veida apgriešanās laukums;
T – veida apgriešanās laukums gan ar divām nobrauktuvēm, gan vienu;
P – pilieneida apgriešanās laukums (cilpa ar tukšu vidu);



Informācijai: CSN nosaka, ka 306. ceļa zīmes darbība neattiecas uz transportlīdzekļiem, kuri nogādā vai brauc saņemt (paņemt) kravu ar šo ceļa zīmi apzīmētajos maršrutos. Līdz ar to, ja TDU pievienotais maršruts ved pa ceļa posmu, kurš apzīmēts ar šo zīmi – TDU **IR ATĻAUTS** turpināt pildīt pa TDU norādīto maršrutu.

21 Rīgas šķērsošanas kartes

Piegādājot kravu, kuras piegādes adrese ir Rīgā, vai, ja, kravu piegādājot, ir jāšķērso Rīga, jāvadās pēc Rīgas šķērsošanas karšu maršrutiem, neņemot vērā *.kmz maršrutu Rīgas šķērsošanai.

Aktuālā informācija par kravas transporta satiksmes organizāciju Rīgā atrodama vietnē: [RDSD - Kravas transportam](http://RDSD-Kravas-transportam)

21.1 Virzienā no Bauskas un Jaunjelgavas

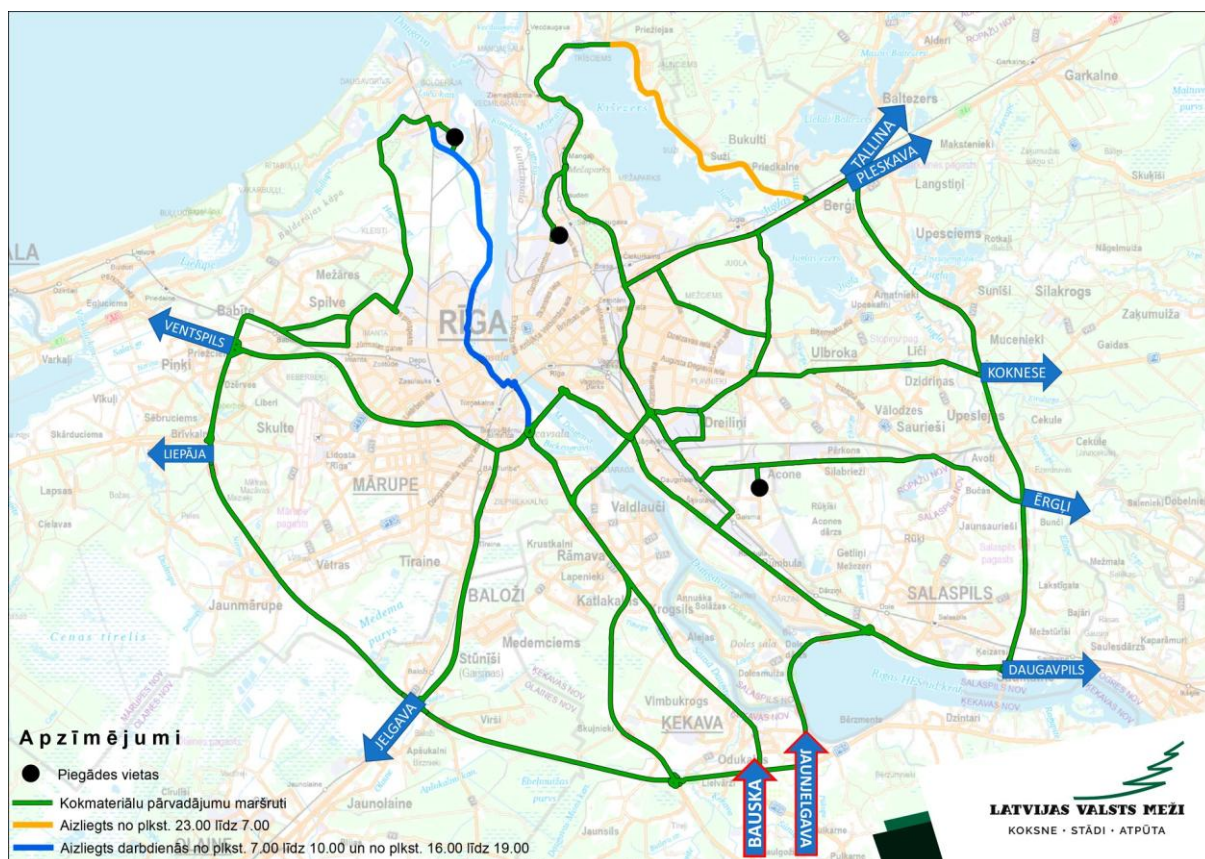

18.attēls

21.2 Virzienā no Daugavpils

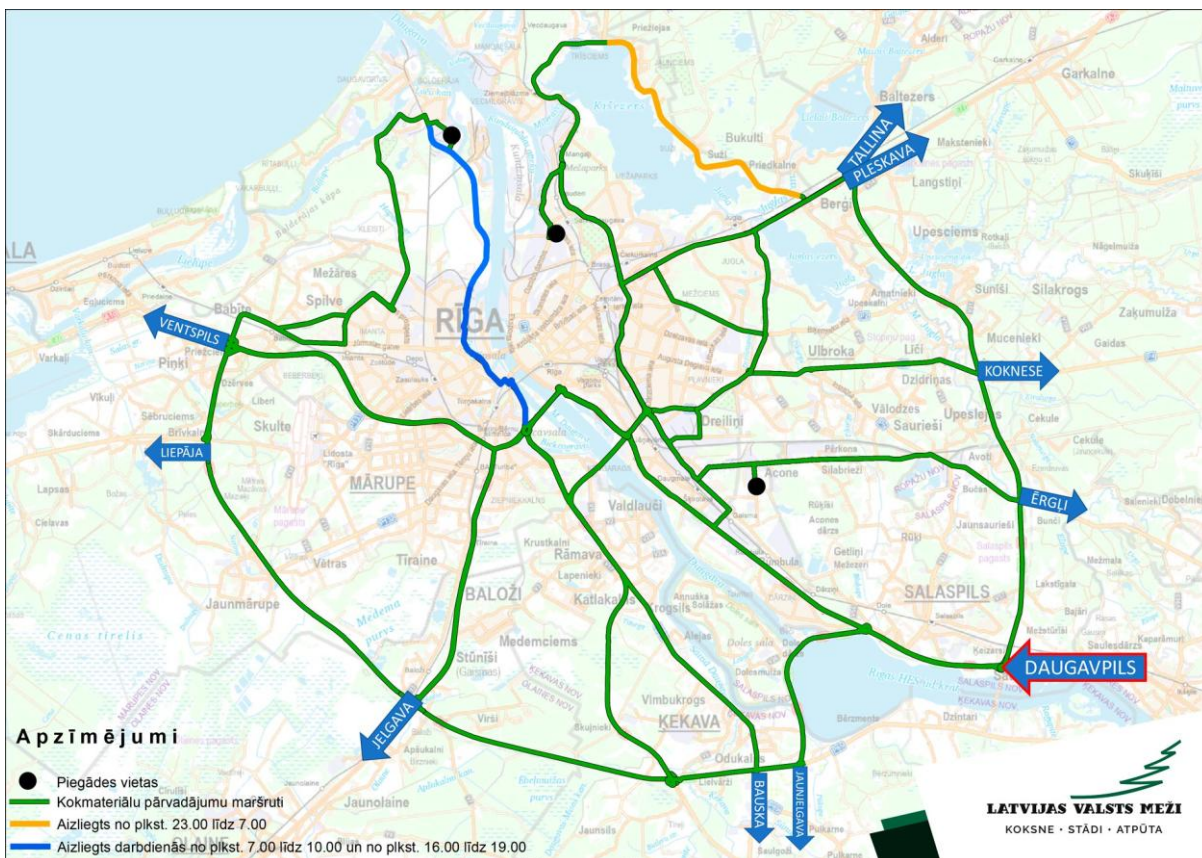

19.attēls

21.3 Virzienā no Ērgļiem

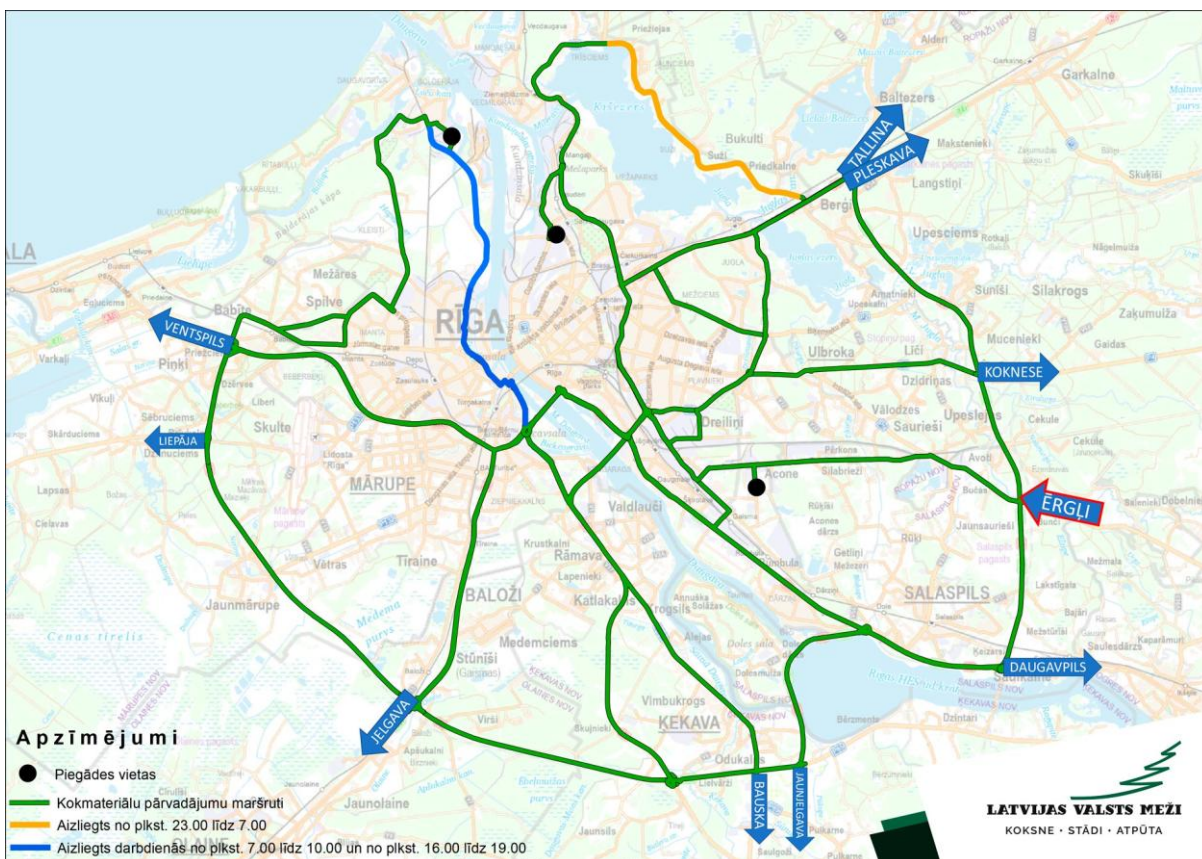

20.attēls

21.4 Virzienā no Jelgavas

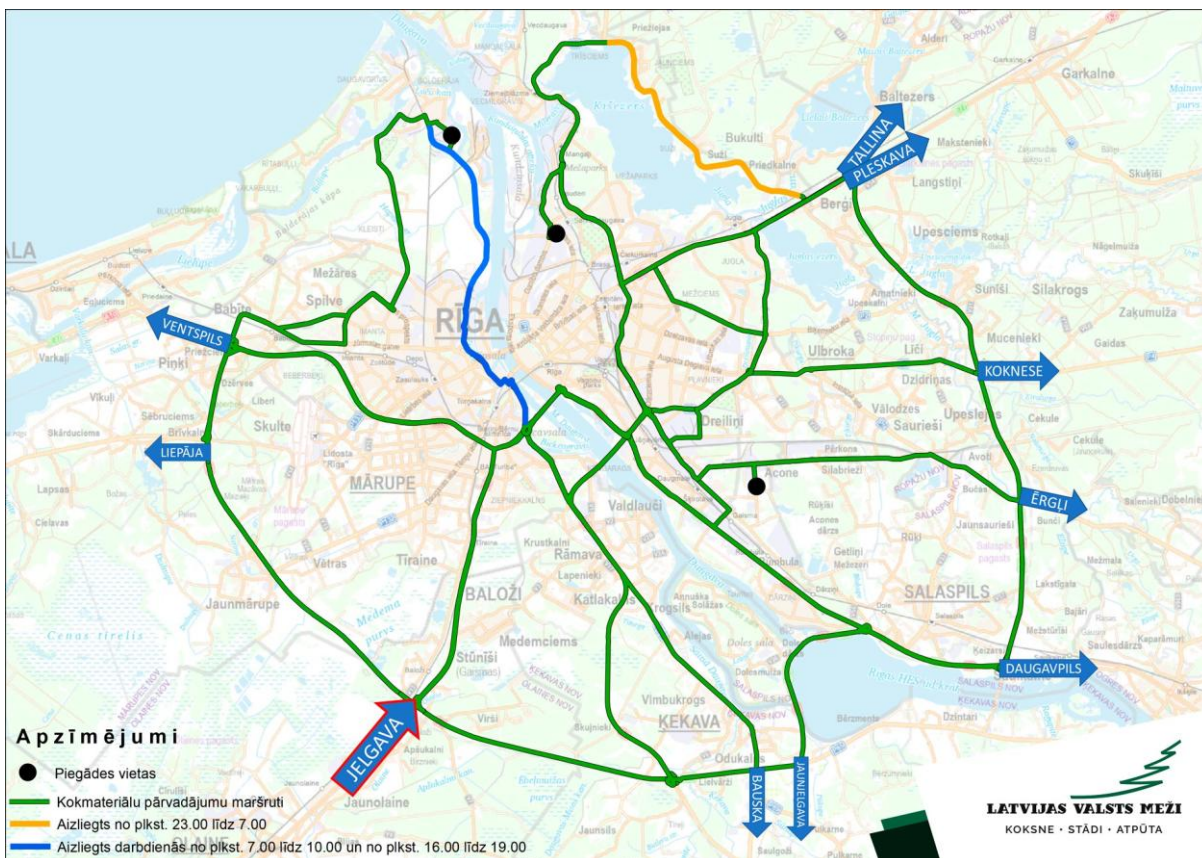

21.attēls

21.5 Virzienā no Kokneses

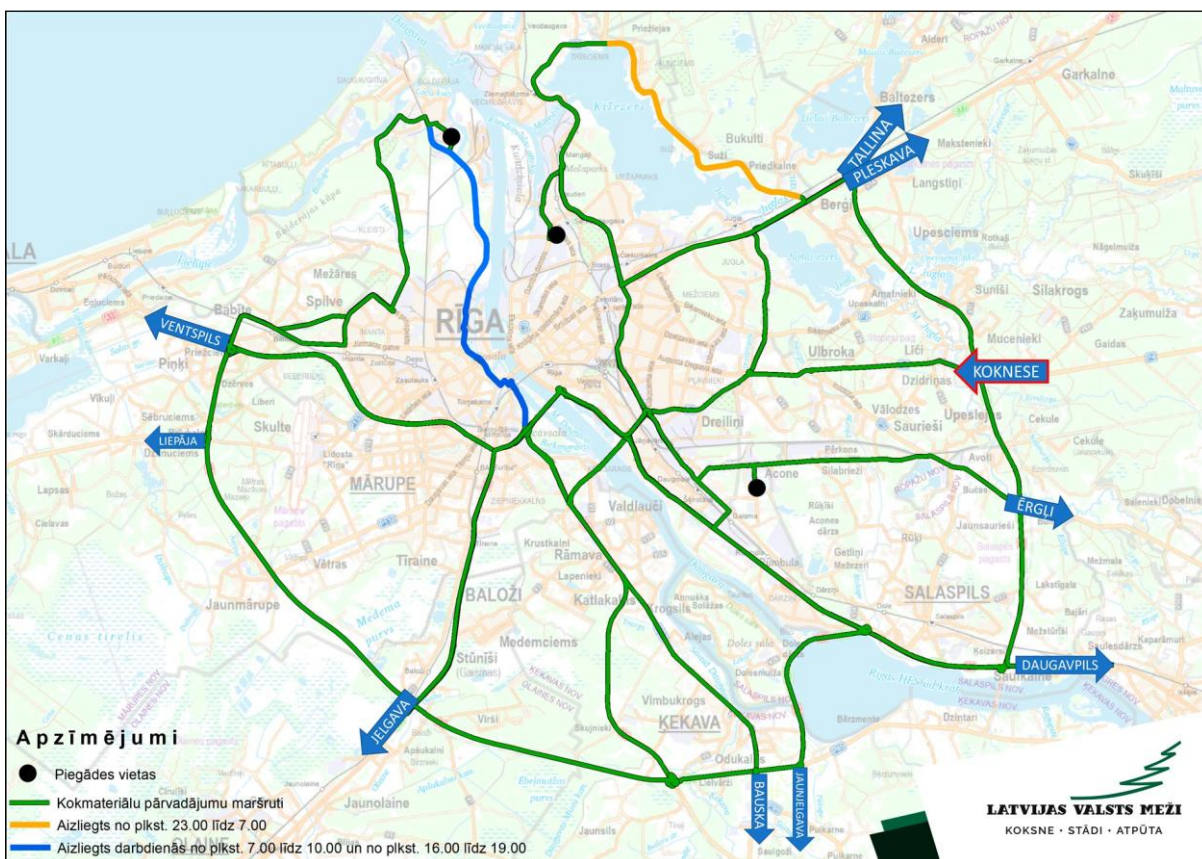

22.attēls

21.6 Virzienā no Liepājas

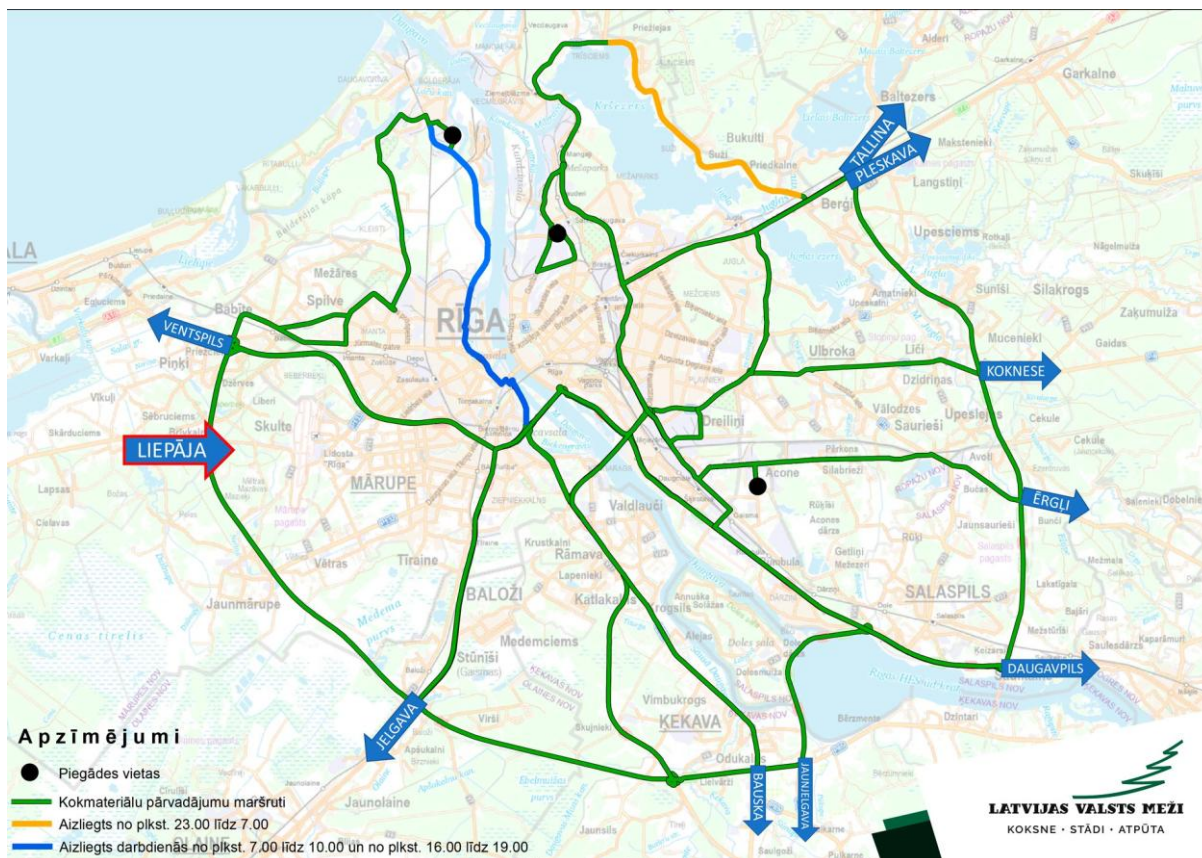

23.attēls

21.7 Virzienā no Veclaicenes, Tallinas

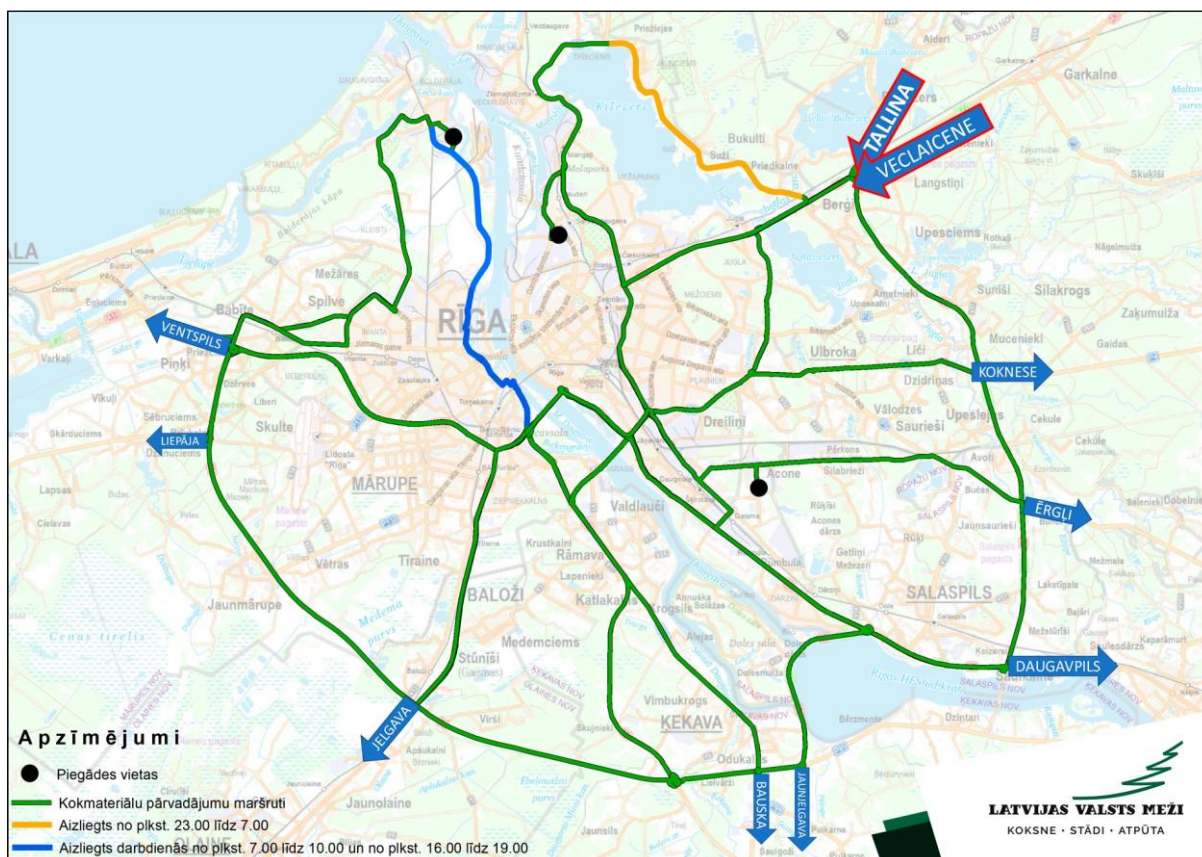

24.attēls

21.8 Virzienā no Ventspils

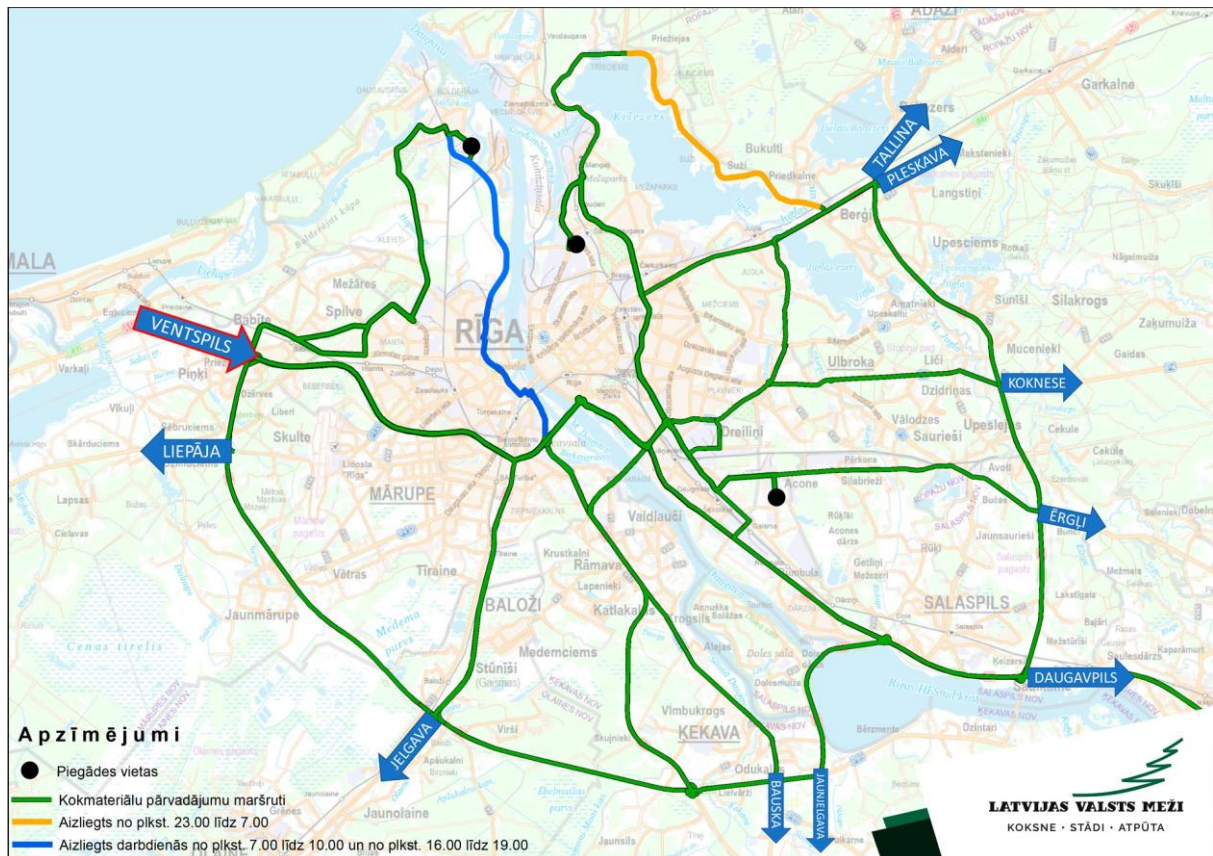

25.attēls

22 Kokvedēja atskaišu ievades sistēmas

22.1 GEO Truck

Kokvedēja vadītājam kokvedēja atskaites aizpildīšanai nepieciešamās darbības ir jāveic Pasūtītāja nodrošinātājā aplikācijā **GEO Truck**. Aplikācijas lietošanas instrukcija pievienota rokasgrāmatas [1. pielikumā](#).

23 Tehnikas un aprīkojuma atbilstība

Veicot LVM izsniegto TDU izpildi, kokvedējam ir jābūt aprīkotam un kokvedēja vadītājam jābūt nodrošinātam ar:

- **Pārvadātāja simboliku** - redzamā vietā uz Kokvedēja sastāva kabīnes sāniem un priekšpusē;
- Izdrukātām **5 tukšām pavardzīmju** veidlapām;
- **Akta forma** par koksnes produktu kravu nodošanas – pieņemšanas standarta konstatētām neatbilstībām;
- Līguma prasībām atbilstošu **elektronisko datu** ievades ierīci ar līgumā noteiktajām prasībām atbilstošu programmatūru;
- **Aizsargķiveri**, kurai ir atbilstošs derīguma termiņš (5 gadi no ražošanas brīža);
- **Luminiscējošo vesti un aizsargapaviem** ar cietajiem purngaliem;
- **Vides aizsardzības komplektu** pilnā komplektā (naftas produktus absorbējošie paklājiņi, bonas, aizsargbrilles, atkritumu maiši un cimdi);

- **Ugunsdzēsamo aparātu** ar atbilstošu dzēstspējas klasi (27A 70B vai augstāku), derīguma termiņu, darba kārtībā;
- **Pirmās palīdzības aptieciņu**, pilnā komplektā, ar lietošanas pamācību latviešu valodā, derīguma termiņu;
- Atbilstoša izmēra hidromanipulatora **balsta paliktņiem** - atbalsta laukums ir ne mazāks kā 1250cm² (piem., apļa formas paliktņi ar rādiusu no 20cm, kvadrātveida paliktņi ar malas izmēru no 35cm utt.);
- **Norobežošie vadkonusi (7 gb.)** ar kuriem norobežot kokvedēja sastāvu. Kokvedēja sastāva norobežošana jāveic visos gadījumos, kad attālums no kokvedēja sastāva līdz pretējai ceļa braucamās daļas malai ir vienāds vai lielāks par 2.5 metriem. Ja attālums no kokvedēja sastāva līdz pretējai ceļa braucamās daļas malai ir mazāks par 2.5 metriem, konusi nav jālieto. Piezīmes par konusu lietošanu transportēšanas darba uzdevumos vairs netiks veiktas! Shematiskais attēlojums redzams 26. attēlā.

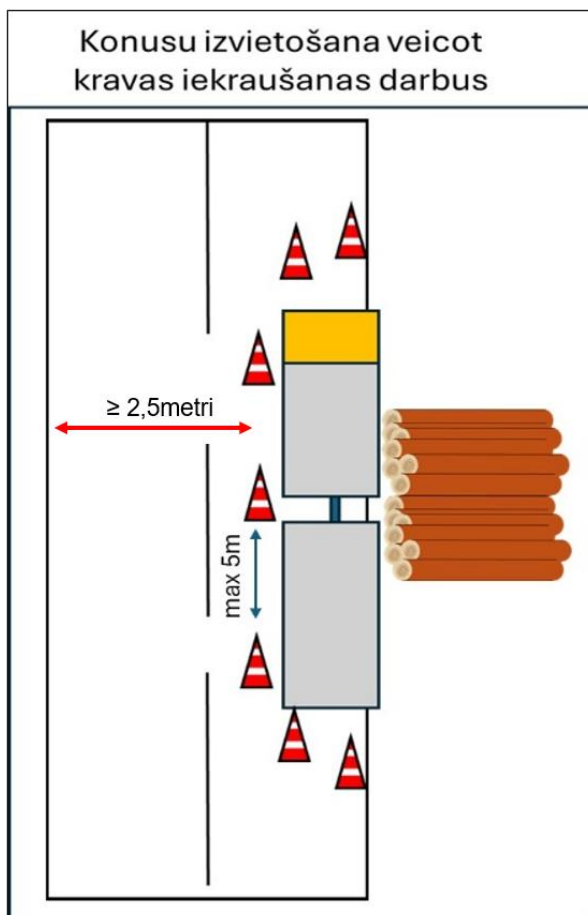

26.attēls

- Pieejamu **Koksnes piegādes ķēdes vadības sistēmas rokasgrāmata AS LVM** pakalpojumu sniedzējiem (*Aktuālā versija*).

Veicot darbu mežā, jāpārlicinās, vai nav naftas produktu noplūdes no auto vai hidromanipulatora. Ja konstatē noplūdes, darbus nekavējoties pārtrauc, izvieto naftas produktus absorbējošos paklājiņus un veic remontu.

24 Pielikumi

1.pielikums – Kokvedēju atskaišu ievades sistēma GEO Truck

GEO TRUCK lietotāja instrukcija

Atjaunināta 01.04.2026.

Versija 2.0.0.

Ievads.....	3
1 Lietotāja autentifikācija	5
1.1 Sākotnējais logs.....	6
1.2 GPS atļaujas logs.....	7
1.3 Transporta izvēles logs.....	8
2 Transportēšanas darba uzdevuma izvēle.....	9
2.1 Uzdevumu darbvirsmas logs	9
2.2 Uzdevuma priekšapskate.....	11
2.2.1 Solo pazīme.....	12
2.2.2 Filtrēšana	12
2.3 Uzdevuma uzsākšana – ievade	13
2.4 Uzdevuma pabeigšana – km ievade	14
2.4.1 Šofera maiņa pēc kravas nokomplektēšanas.....	15
3 Papildu informācija uzdevumu izpildei	15
3.1 Dalītās kravas ievadīšana	15
3.2 Transports ar svariem	16
3.3 Jaunas krautuves norādīšana	17
3.4 Papilddarbu norādīšana	19
3.5 Piegādes vietas informācija un kontaktu izvēršanas funkcija	20
3.6 Uzdevuma pārtraukšana un atcelšana.....	21
3.7 Elektroniskās pavadzīmes (e-PVZ) apskate un lietošana	22
3.8 Paziņojumu funkcionalitāte.....	23
3.8.1 Apziņošana	24
4 Bezsaistes (offline) režīma funkcijas.....	25
5 GeoTruck karte	28

Ievads

GEO TRUCK lietotne ir izstrādāta, lai atvieglotu un optimizētu transportēšanas darba uzdevumu (turpmāk – TDU) pārvaldību, datu ievadi un elektroniskās pavadzīmes aprites nodrošināšanai.

GEO TRUCK galvenās funkcijas ir:

1. Transportēšanas darba uzdevuma apskate: Lietotājs var pārskatīt visus TDU un nepieciešamo, saistīto informāciju par tiem.
2. Kokvedēja atskaites ievade: Nodrošina iespēju vienkārši un ātri ievadīt informāciju par TDU izpildi.
3. Maršruta faila (KMZ) atvēršana: Atvieglo precīzu maršruta iestatīšanu, atverot maršruta failu, kas satur norādes un koordinātas.
4. Elektroniskās pavadzīmes aprite: Nodrošina elektroniskās pavadzīmes apriti, iespēju skatīt elektroniskās pavadzīmes ekrāna izdrukas.

GEO TRUCK lietotnes priekšrocība ir iespēja darboties gan tiešsaistes, gan bezsaistes režīmā, tādējādi nodrošinot ērtu un nepārtrauktu lietošanu un elektroniskās pavadzīmes izveidi arī vietās, kur interneta pieslēgums nav pieejams.

Lai uzsāktu darbu ar GEO TRUCK, lietotājam ir jāveic vairākas vienkāršas darbības. Šie soļi palīdzēs veiksmīgi autentificēties un uzsākt kokvedēja atskaites ievadi:

1. Lietotāja autentifikācija:
 - a. Sākotnējais logs: Ievadiet savu lietotājvārdu (e-pastu) un paroli.
 - b. GPS atļaujas logs: Aktivizējiet GPS, lai sistēma precīzi fiksētu atrašanās vietu.
 - c. Transporta izvēles logs: Izvēlieties transporta līdzekli, ar kuru strādāsi.
2. Transportēšanas darba uzdevuma izvēle un pārskats. Kad esat pabeidzis autentifikāciju, nonāksiet transportēšanas darba uzdevuma pārskatā:
 - a. Darbvirsma logs: Šeit ir redzami visi aktīvie darba uzdevumi.
 - b. Apskate: Atlasiet konkrēto uzdevumu, lai pārskatītu visu ar TDU saistīto informāciju.
 - c. Uzsākšana: Kad esat izvēlējis nākamo uzdevumu, uzsāciet datu ievadi un sekojiet turpmākajiem apakšsoļiem.
3. Ievade. Sistēma ļauj pievienot papildu informāciju, kas ir būtiska darba uzdevuma izpildei:
 - a. Dalītās kravas ievadīšana.

- b. Transports ar svāriem: Ja transportlīdzeklis aprīkots ar asu slodzes indikatoriem, norādiet “Uzkrātās kravas masa” un “Kopējā transportlīdzekļa masa”.
- c. Piegādes vietas informācija un kontaktu izvēršanas funkcija.
- d. Papilddarbu norādīšana: Norādiet papilddarbus (šķirošana), ja tādi ir veikti.
- e. KM ievade: Norādiet precīzu nobraukto attālumu.
- f. TDU izpildes atcelšana: ja nepieciešams TDU pārtraukt, lai to precizētu.
- g. TDU izpildes anulēšana: ja TDU izpilde ir jāpārtrauc un KVA jāanulē, un tā netiks pildīta.

1 Lietotāja autentifikācija



Lai būtu iespējams izmantot GEO TRUCK lietotni, katram kravas kokvedējam ir jābūt aprīkotam ar elektronisku datu ievades ierīci, kas atbilst šādām prasībām:

1. Operētājsistēma Android 12.0. vai jaunāka, iOS 17 vai jaunāka;
2. Ierīce, kura var piekļūt “PlayStore” un “AppStore”.

Elektroniskai datu ievades ierīcei ir instalēta šāda programmatūra:

1. Interneta pārlūkprogramma: Mozilla Firefox vai Google Chrome aktuālā versija;
2. Programmatūra *.pdf formāta dokumentu atvēršanai;
3. Ģeogrāfiskās informācijas programma, kas nodrošina iespēju atvērt *.kmz/*kml failu formātu un vizuāli attēlot faila ģeogrāfisko objektu atribūtu informāciju (piemēram, krautuves numuru, klientu nosaukumu, maiņas vietu u.c.), krautuvju un klientu atrašanās vietu, šoferu maiņas punktu un maršruta braukšanas virzienu, GPS vai GNSS atbalstu (Kokvedēja sastāva navigācijai). Lai pilnībā varētu izmantot ģeogrāfisko objektu atribūtu informāciju: **izmantot ģeogrāfiskās informācijas programmu “LVM GEO”, kuru arī var lejupielādēt Google Play vai AppStore veikalos.**

GEO TRUCK lietotnes iegūšana no veikaliem:

1. Lietotnes iegūšana “PlayStore” (Android ierīcēm):
 - Atveriet “PlayStore”.
 - Izvēlieties sadaļu “Search” (Meklēšana).
 - Meklēšanas laukā ievadiet “GEO TRUCK” un uzklikšķiniet uz lietotnes nosaukuma. 
 - Nospiediet “Install” (Instalēt). Lietotne tiks instalēta automātiski.
2. Lietotnes iegūšana “AppStore” (iOS ierīcēm):
 - Atveriet “App Store”.
 - Izvēlieties sadaļu “Search” (Meklēšana).
 - Meklēšanas laukā ievadiet “GEO TRUCK” un uzklikšķiniet uz lietotnes nosaukuma. 
 - Nospiediet “Get” (Lejupielādēt). Lietotne tiks instalēta automātiski.

Informācija par lietotnes atjauninājumiem:

1. Android (“PlayStore” veikals):
 - Atveriet “PlayStore”.
 - Augšējā labajā stūrī uzspied uz sava profila ikonas.
 - Izvēlies Iestatījumi (*Settings*).

- Atrodi sadaļu Tīkla preferences (*Network Preferences*).
 - Spied uz Lietotņu automātiska atjaunināšana (*Auto-update apps*):
 - Izvēlies Atjaunināt visas lietotnes Wi-Fi/ mob. datu tīklā (*Over any network*) vai Tikai Wi-Fi tīklā (*Over Wi-Fi only*).
 - Apstiprini izvēli.
2. iOS (“AppStore” veikals):
- Atveriet iestatījumus (*Settings*).
 - Ritiniet uz leju un atrodiet “AppStore”.
 - Sadaļā *Automatic Downloads*:
 - Ieslēdz opciju *App Updates* (pārslēdz uz zaļu).
 - Ja vēlaties, lai tas notiek arī, kad lieto mobilo internetu, zemāk aktivizē *Automatic Downloads* pie Mobile Data (ieslēdz *Automatic Downloads* vai atzīmē *Always Allow*).

1.1 Sākotnējais logs

Sākotnējais logs ir pirmais, ko lietotājs redz pēc lietotnes atvēršanas. Šeit lietotājam tiek prasīts ievadīt savu e-pastu un paroli, kas ir reģistrēts SIA “Koksnes plūsmas datu centrs” (turpmāk – KPDC). Pēc šo datu ievades:

1. Lietotājs izvēlas darbību “Autorizēties”.
2. Sistēma pārbauda ievadītos datus, un tālāk notiek kāds no diviem iespējamajiem scenārijiem:
 - a. **Kļūda ievadītajos datos.** Ja sistēma konstatē, ka lietotājvārds vai parole ir ievadīti nepareizi, lietotājam tiek rādīts kļūdas paziņojums. Šajā gadījumā lietotājs var:
 - i. Atkārtoti ievadīt datus: lietotājs var mēģināt vēlreiz, pārbaudot ievadīto informāciju.
 - ii. Izmantot opciju “Aizmirsi paroli?": Ja lietotājs nevar atcerēties paroli, viņš var izvēlēties šo darbību. Sistēma lūgs ievadīt reģistrēto e-pasta adresi un izvēlēties darbību “Atjaunot paroli”. Tad uz lietotāja e-pastu tiks nosūtīta informatīva vēstule ar tālākajām instrukcijām paroles atjaunošanai.

- b. **Autorizācija veiksmīga.** Ja lietotājvārds un parole ir ievadīti pareizi, sistēma apstiprina autentifikāciju un novirza lietotāju uz nākamo logu.



GEO TRUCK

Lietotājs

Parole

[Aizmirsi paroli?](#)

Autorizēties

1.attēls. Autorizācija.

1.2 GPS atļaujas logs

Pēc veiksmīgas pirmreizējās autentifikācijas sistēma lūdz piekļuvi lietotāja atrašanās vietas datiem, lai GEO TRUCK varētu precīzi reģistrēt un analizēt maršrutu informāciju. Šajā logā lietotājs redz pieprasījumu “Piešķirt atļauju”. Izvēloties šo darbību, lietotājs piekrīt sistēmai izmantot GPS datus. Šī atļauja ir būtiska, lai sistēma varētu sekot maršrutam un veikt precīzu atskaišu ievadi. Papildus jāizvēlas opcija “Allow While Using App”.



Lai izmantotu lietotni, nepieciešama atļauja izmantot atrašanās vietas noteikšanu

Piešķirt atļauju

2.attēls. GPS atļaujas logs.

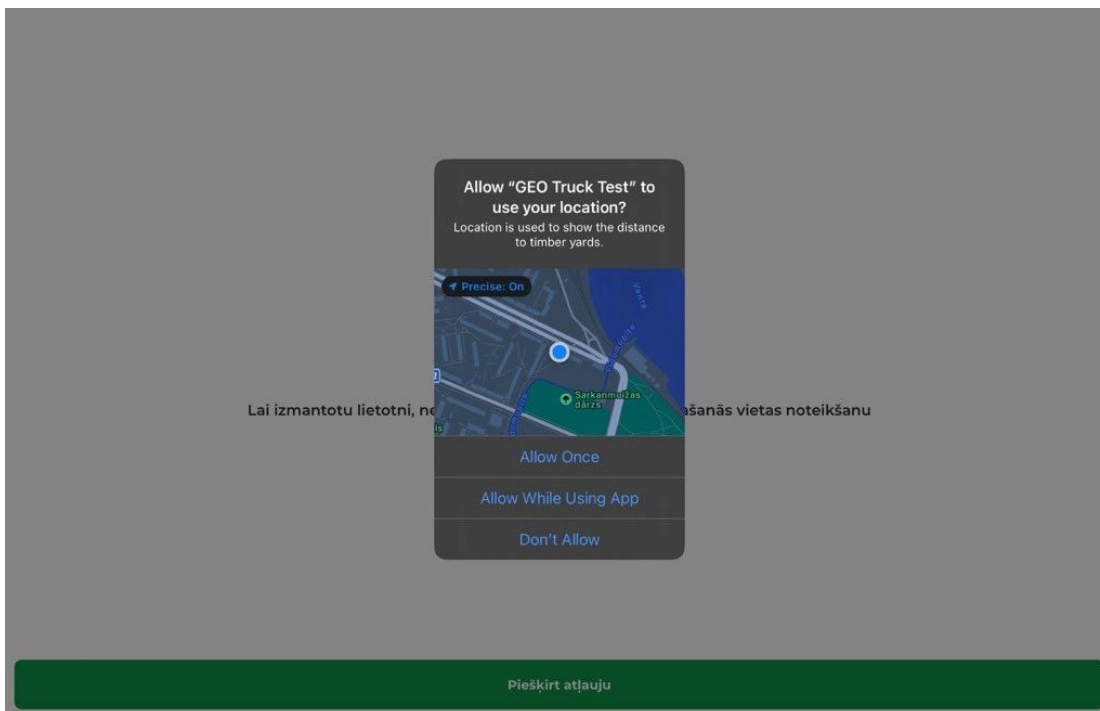

3.attēls. GPS atļaujas logs.

1.3 Transporta izvēles logs

Pēc atrašanās vietas atļaujas apstiprināšanas, lietotājs nonāk transporta izvēles logā. Lietotājam tiek atrādīts konkrētajam lietotājam piesaistīto Pārvadātāja reģistrēto kokvedēju sastāvu saraksts. No tā ir jāizvēlas nepieciešamais kokvedēja sastāvs (pēc kokvedēja un piekabes valsts reģistrācijas numuriem), kura TDU tiks pildīti.

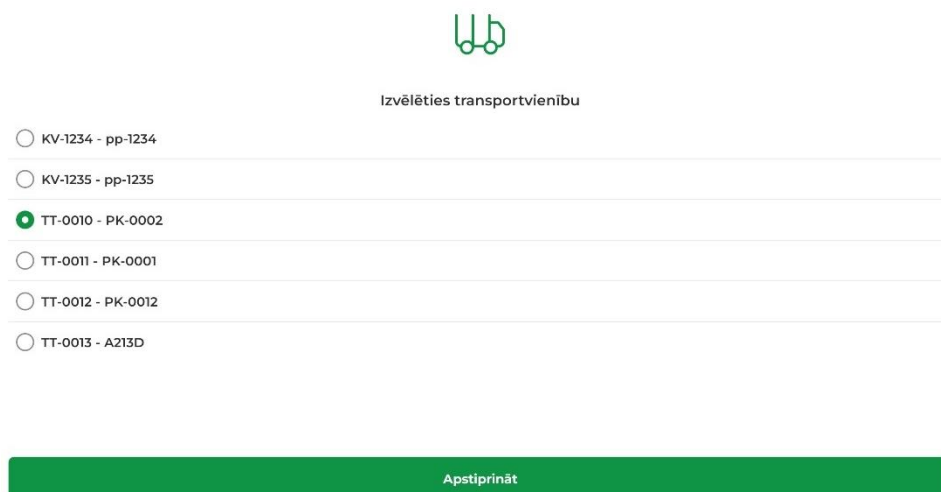

4.attēls.

Transporta izvēle pēc autorizācijas.

2 Transportēšanas darba uzdevuma izvēle











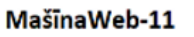

2.1 Uzdevumu darbvirsmas logs

Pēc lietotāja sekmīgas autentifikācijas tiek parādīts izsniegto TDU saraksts un to (izpildes) statuss, kas ir sakārtots izpildes secībā. Saraksta kārtība sākas ar aktuālākajiem uzdevumiem, izvietojot uzdevumus ar vecāko izpildes datumu un laiku sākumā.

The screenshot displays the 'GEO Truck' application interface. At the top, the user's name 'Guntis Gudrais' and a search bar 'Meklēt sarakstā...' are visible. The main content area shows a list of tasks under the heading 'Latvijas valsts meži'. Each task entry includes a TDU number (e.g., LSC025692), a status (e.g., 'Kraava pieņemta'), an execution deadline (e.g., '05.12.2024, 18:45'), a collection location (e.g., 'Gulbenes, kvartāla numurs: 339'), and a note (e.g., 'Luksofors Bērza un pašvaldības ceļa krustojumā'). A vertical sidebar on the right shows task status icons: 'IZPILDĪTS', 'IZPILDE', 'MAINĪTS', 'JAUNS', and 'ANULĒTS'. Callouts provide detailed information: 'Lietotāja vārds, uzvārds' points to the user name; 'TDU numurs' points to the task ID; 'Piegādes klienta nosaukums' points to 'Mežs SIA'; 'Loģistikas speciālista' points to the status; '“Dalīta krava” izpildi iespējams vienlaicīgi uzsākt līdz 3 uzdevumiem.' points to the 'DALĪTA KRAVA' label; 'Iespēja meklēt konkrētu TDU' points to the search bar; 'Apažo kokmateriālu izcelsmes vieta (cirsma iecirknis)' points to the location field; 'Elektroniskās pavadzīmes iegūšana (QR kods)' points to a QR code icon; 'Iespēja samainīt transportlīdzekli' points to a truck icon; 'Iespēja redzēt vārdu, uzvārdu, e-pastu, “Izra”' points to a user profile icon; 'Nenosūtīto datu saraksts' points to a notification icon; 'Laiks, kad pēdējo reizi ir atjaunināts TDU saraksts.' points to a refresh icon; 'Maršruta iegūšana' points to a location pin icon; and 'Uzdevuma pazīmes: “Izpildē”, “Mainīts”, “Jauns”, “Izpildīts”, “Atgriezts”, “Anulēts”.' points to the status icons in the sidebar.

5.attēls. Uzdevumu saraksts.

1.tabula. GEOTRUCK darbvirsma ikonās.

	<p>Lietotājs var redzēt izvēlēto (aktīvo) transportlīdzekļa vienību, kokvedēja un piekabes valsts reģistrācijas numurus.</p> <ul style="list-style-type: none"> Nospiežot uz zaļās bultas uz leju lietotājam ir iespēja samainīt transportlīdzekli. Nospiežot uz zobrata lietotājam ir iespējams “izrakstīties” no sava konta, redzēt vārdu, uzvārdu, e-pastu. Šajā sadaļā redzama arī lietotnes versija.
	<p>Lietotājs var redzēt savu vārdu, uzvārdu.</p>
	<p>Lietotājs var redzēt lietotāja ID jeb mašīnas ID.</p>
	<p>Lietotājam tiek atrādīta informācija par laiku, kad pēdējo reizi ir atjaunināts TDU saraksts. Darbojas arī kā manuāla atjaunināšanas (“refresh”) poga pārlasot TDU sarakstu.</p>
	<p>Lietotājam ielogojoties lietotnē, uzdevumu sarakstā ir pieejama atzīme “e-PVZ”, kas dod iespēju iegūt un apskatīt konkrēto pavadzīmi. Elektronisko pavadzīmi iespējams redzēt tad, ja vismaz viena KVA ir nosūtīta.</p>
	<p>Lietotājam izvēloties šo ikonu ir iespējams atvērt TDU maršruta failu.</p>
	<p>Lietotājam parādās pazīme “Jauns” par jaunu TDU.</p>
	<p>Pazīme “Izpildē” parādās TDU, kurš šobrīd tiek pildīts.</p>
	<p>Lietotājam parādās pazīme “Mainīts”, ja iepriekš saņemtajā TDU ir veiktas izmaiņas.</p>
	<p>Lietotājam ir redzami TDU ar statusu “Izpildīts” 1 stundu pēc kravas pieņemšanas. Šajā laika periodā ir aktīva poga “e-PVZ”, kur iespējams iegūt “e-PVZ” QR kodu.</p>
	<p>Lietotājam ir redzami TDU ar statusu “Anulēts” 1 stundu pēc anulēšanas.</p>
	<p>Lietotājam parādās informatīva pazīme “Dalīta krava” (*sīkāk par “Dalīta krava” tālāk dokumentā).</p>
	<p>Lietotājam parādās informatīva pazīme “Krava pieņemta”, kura rādās 1 stundu pēc kravas nodošanas, tāpat kā statuss “Izpildīts”.</p> <p>Pazīmei “Krava pieņemta” jāparādās kokvedējam esot pie Klienta, pirms izbaušanas no teritorijas.</p>

Transportēšanas darba uzdevumu saraksta aktuālā statusa pārļase notiek:

- Ar manuālo atjaunināšanas (“refresh”) pogas nospiešanu.
- Ar transportlīdzekļa maiņu.
- Ar pārvilkšanas funkciju (“swipe”) – lietotājam nepieciešams pavilkt ar pirkstu uz leju pa ekrānu, sākot no augšējās malas.
- Katras 5 minūtes notiek automātiska pārlase.
- Ja lietotne tiek aizvērta/atvērta (ar izlogošanos).

2.2 Uzdevuma priekšapskate

Attiecīgo TDU ir iespējams apskatīt arī pirms tā izpildes uzsākšanas – darbība “Sākt izpildi” nav vēl izvēlēta. Šajā gadījumā TDU tiek atvērts skatīšanās režīmā, lietotājam nav rediģējams, bet ar iespēju to apskatīt vai atgriezties kopējā uzdevumu sarakstā.

Sadaļā “Darba laiks” tiek atrādīti 3 ieraksti:

- Pirmais atrastais darba laika ieraksts, kura datums ir mazāks par norādīto uzdevuma uzsākšanas laiku.
 - Otrais atrastais darba laiks ir datums, kurš vienāds ar uzdevuma norādīto “Piegādes laiks” datumu. Šī sadaļa atrādās treknrakstā (bold).
 - Trešais “Darba laiks” ieraksts ir lielāks par uzdevuma norādīto uzsākšanas laiku.
- 6.attēls. Uzdevuma detaļas (priekšskatījums) ar atvērtu piegādes vietu.

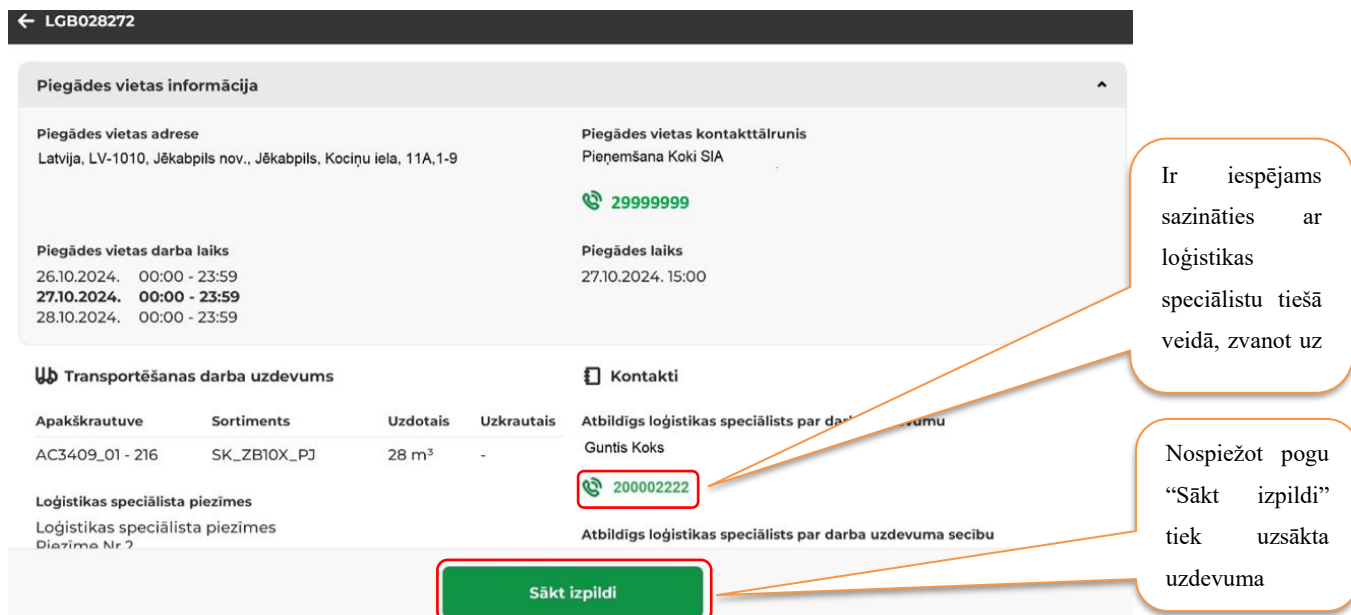

← LGB028272

Piegādes vietas informācija

Piegādes vietas adrese
Latvija, LV-1010, Jēkabpils nov., Jēkabpils, Kociņu iela, 11A,1-9

Piegādes vietas kontakttālrunis
Pieņemšana Koki SIA
29999999

Piegādes vietas darba laiks
26.10.2024. 00:00 - 23:59
27.10.2024. 00:00 - 23:59
28.10.2024. 00:00 - 23:59

Piegādes laiks
27.10.2024. 15:00

Transportēšanas darba uzdevums

Apakškrautuve	Sortiments	Uzdota	Uzkrauta
AC3409_01 - 216	SK_ZB10X_PJ	28 m ³	-

Logistikas speciālista piezīmes
Logistikas speciālista piezīmes
Piezīme Nr. 2

Kontakti

Atbildīgs loģistikas speciālists par darba uzdevumu
Guntis Koks
200002222

Atbildīgs loģistikas speciālists par darba uzdevuma secību

Sākt izpildi

Ir iespējams sazināties ar loģistikas speciālistu tiešā veidā, zvanot uz 29999999

Nospiežot pogu “Sākt izpildi” tiek uzsākta uzdevuma izpilde’

Svarīgi pārskatīt “Logistikas speciālista piezīmes”, jo šajā sadaļā var parādīties informācija par, piemēram, ceļa lietojuma saskaņojumu, papildus maršrutu, kur atstāt piekabi – šo loģistikas speciālists nosūtīs papildu e-pastā. Šobrīd lietotnē nebūs iespējas pievienot papildus dokumentus.

2.2.1 Solo pazīme

Atverot Transportēšanas darba uzdevumu pie katras TDU iekļautās krautuves ir informatīvs lauks “Solo pazīme”.

- Ja Solo pazīme norādīta “Nē”, tad krautuvi ir plānots apmeklēt ar piekabi.
- Ja Solo pazīme ir “Jā”, tad krautuvi ir plānots apmeklēt bez piekabes.

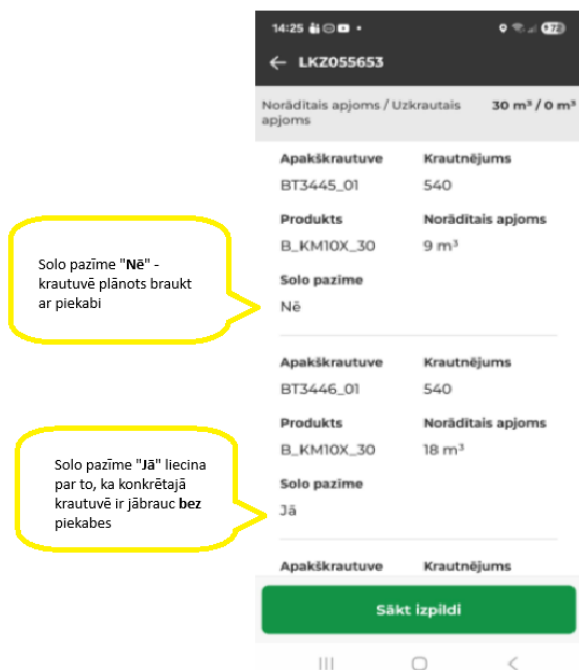

2.2.2 Filtrēšana

TDU saraksta skatā ir pieejama filtrēšanas poga . Nospiežot uz šīs pogas tiek atvērts logs ar organizāciju sarakstu, kuru uzdevumi ir pieejami. Iespējams atlasīt vienu vai vairākas organizācijas, kuru nosūtītos uzdevumus lietotājs vēlas redzēt uzdevumu sarakstā.

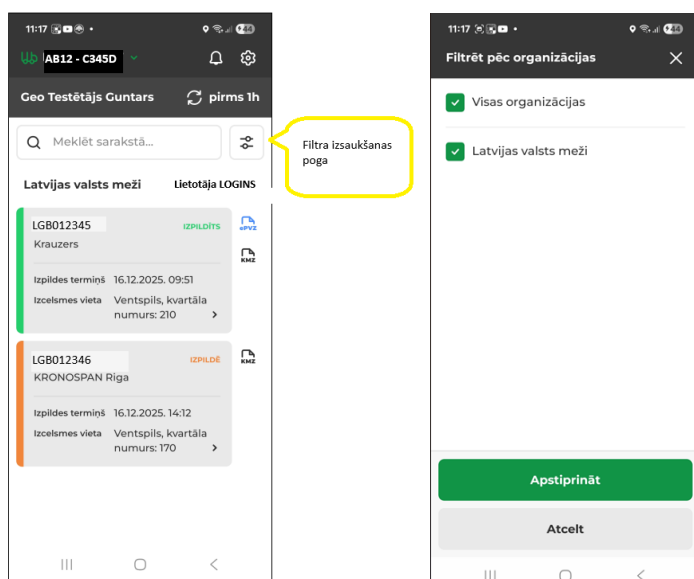

2.3 Uzdevuma uzsākšana – ievade

Nospiežot uz konkrētā TDU ir aktīva poga “Sākt izpildi”. To nospiežot tiek uzsākta TDU izpilde. Lietotājs nospiež pogu “Sākt izpildi” tikai attiecībā uz to TDU, kura izpilde faktiski tiek uzsākta. Tas var būt pirms aizbraukšanas no iepriekšējā TDU izpildes vietas vai bāzes vietā, uzsākot darbu pēc pārtraukuma. Pogu “Sākt izpildi” nākamajam TDU nav iespējams nospiegt, kamēr nav pabeigta iepriekšējā TDU izpilde (ievadīti km). Pēc pogas “Sākt izpildi” nospiešanas kļūst aktīvas pogas:

- “Nosūtīt atskaiti” – pogu lieto, lai iesniegtu gala atskaiti par izpildīto TDU.
- “Anulēt TDU” – pēc pogas nospiešanas atveras logs, kur obligāti jānorāda konkrētā TDU pārtraukšanas jeb anulēšanas iemesls.
- “Atcelt izpildi” – gadījumos, kad par to ir informējis LS lai veiktu TDU precizēšanu, vai poga “Sākt izpildi” nospiesta kļūdaini.
- “Uzkrautais apjoms” un “Atlikums” – šie lauki ir paredzēti apjomu ievadei.

7.attēls. Uzdevuma izpilde.

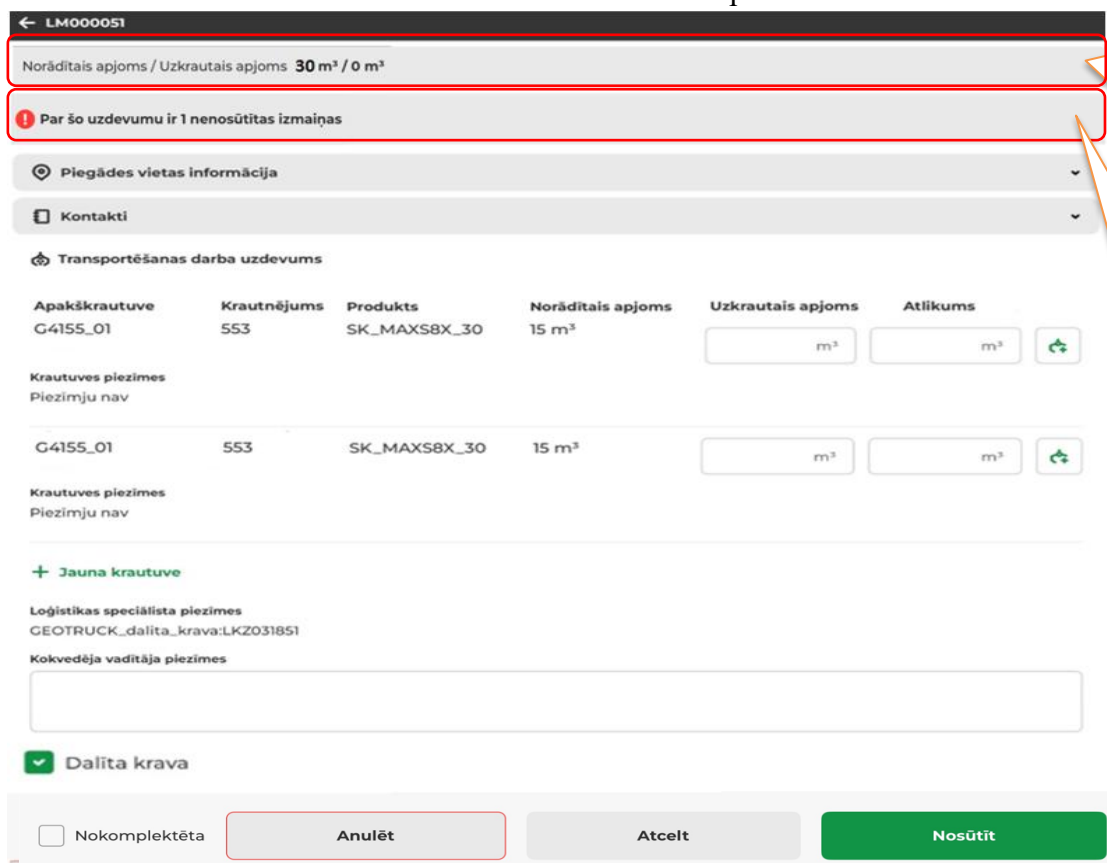

LM000051

Norādītais apjoms / Uzkrautais apjoms 30 m³ / 0 m³

Par šo uzdevumu ir 1 nenosūtīta izmaiņas

Piegādes vietas informācija

Kontakti

Transportēšanas darba uzdevums

Apakškrautuve	Krautējums	Produkts	Norādītais apjoms	Uzkrautais apjoms	Atlikums
G4155_01	553	SK_MAXS8X_30	15 m ³	<input type="text" value="m<sup>3</sup>"/>	<input type="text" value="m<sup>3</sup>"/>
Krautuves piezīmes Piezīmju nav					
G4155_01	553	SK_MAXS8X_30	15 m ³	<input type="text" value="m<sup>3</sup>"/>	<input type="text" value="m<sup>3</sup>"/>
Krautuves piezīmes Piezīmju nav					

+ Jauna krautuve

Logistikas speciālista piezīmes
GEOTRUCK_dalita_krava:LKZO31851

Kokvedēja vadītāja piezīmes

Dalīta krava

Nokomplektēta

Tiek summēts un atrādīts uzkrautais

Tiek atrādīts paziņojums par nenosūtītajiem vienumiem un to skaitu (informācija par mākonī

Pēc pilnas kravas nokomplektēšanas, jāatzīmē izvēles rūtiņa “Nokomplektēta” Nokomplektēta (tā ir obligāti norādāma pazīme) un jānosūta atskaite. Pēc kravas nokomplektēšanas un atskaites nosūtīšanas, lietotājs konkrēto uzdevumu vairs nevar papildināt.

“Lejupielādēt pavadzīmi” poga pavadzīmes saņemšanai kļūs aktīva aptuveni minūti pēc atskaites nosūtīšanas. Pavadzīmi iespējams atrast divus skatos:

1. Ieejot konkrētā uzdevumā, zem sadaļas  [Lejupielādēt pavadzīmi](#) “Piegādes vietas informācija”.

2. TDU sarakstā, pie konkrētā uzdevuma labajā pusē. 

2.4 Uzdevuma pabeigšana – km ievade

Kad ielikta pazīme “Nokomplektēta” Nokomplektēta, nospiesta poga “Nosūtīt atskaiti”

Nosūtīt atskaiti

un kokvedēja atskaite ir nosūtīta, tad aktivizējas poga “Ievadīt km”

Ievadīt km

, kur pēc kravas piegādes norādīt nobraukto attālumu.

“Kopējais nobrauktais attālums, km” un “Nobrauktais attālums ar kravu, km”, lietotājam ir jānorāda manuāli. Veicot darbību “Nosūtīt”, attiecīgā atskaite TDU sarakstā būs pieejama 1 stundu pēc kravas pieņemšanas, statusā “Izpildīts”=, lai nepieciešamības gadījumā būtu iegūstama E-PVZ izdruka (vai QR kods).

Transportēšanas informācija



Piegādes vieta

Stumbri SIA, Latvija, LV-9999, Saldus nov., Saldus, Koku iela 2B

Transportēšanas darba uzdevuma numurs

LKZ031853

Kopējais nobrauktais attālums

 km

Nobrauktais attālums ar kravu

 km

Kokvedēja vadītāja piezīmes

Atcelt

Nosūtīt

8.attēls. Kilometru ievade.

Aizpildot transportēšanas informāciju, norāda:

1. “Kopējais nobrauktais attālums, km” - norāda attālumu kilometros, kādu kokvedēja vadītājs nobraucis no iepriekšējās kravas izkraušanas vietas līdz konkrētās kravas izkraušanas vietai.

2. “Nobrauktais attālums ar kravu, km”- norāda attālumu kilometros, kādu nobraucis no kokmateriālu iekraušanas vietas līdz kravas izkraušanas vietai.

3. “Kokvedēja vadītāja piezīmes” ir tas pats piezīmju lauks, kas kokvedēja atskaites aizpildīšanas skatā. Piezīmes ir iespējams papildināt, labot visā TDU pildīšanas procesā. Kolīdz atskaite ir saglabāta, aktuālās piezīmes sistēmā pārraksta iepriekš sūtīto piezīmju informāciju. Sistēmā tiek saglabāta tā piezīmju informācija, kāda tā ir, pabeidzot uzdevumu (pēc pogas “Nosūtīt” nospiešanas).

2.4.1 Šofera maiņa pēc kravas nokomplektēšanas

Brīdī kad kokvedēja vadītājs KVA ir ielicis pazīmi “*Nokomplektēta*”, tad aplikācijas iestatījumu sadaļā ir pieejama poga “*Šofera maiņa*”. Šī poga kokvedēja vadītājam ir jāspiež gadījumos, kad tiek pārņemta maiņa no kokvedēja vadītāja, kurš ir nokomplektējis kravu. Ar šīs pogas nospiešanu tiek piefiksēta šofera maiņa un otrā šofera informācija (vārds, uzvārds) tiek attēloti uz e-pavadzīmes izdrukas. Ja kravu piegādā trīs un vairāk unikāli kokvedēju vadītāji, tad uz pavadzīmes tiks atrādīti tikai pirmais un pēdējais kokvedēja vadītājs.

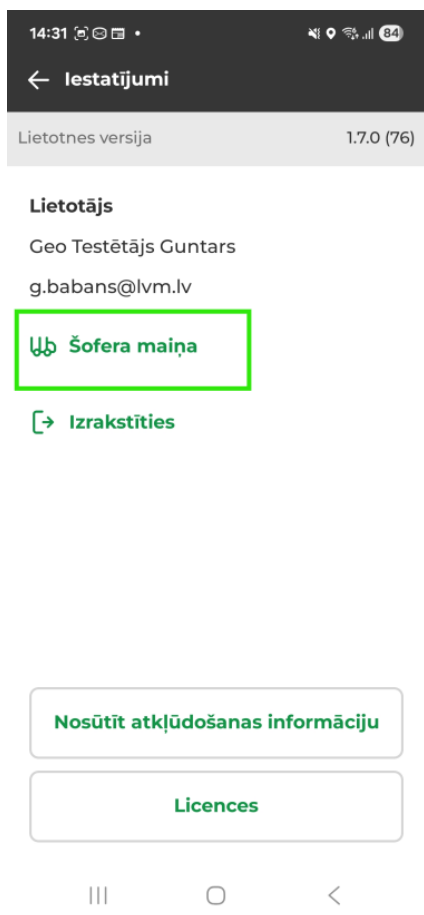

3 Papildu informācija uzdevumu izpildei

3.1 Dalītās kravas ievadišana

1. Dalīta krava ir tāda krava, kas viena kokvedēja sastāva ietvaros tiek komplektēta vairākiem klientiem vai atsevišķos gadījumos vienam klientam tiek komplektēti dažādi sortimenti, ko nepieciešams atdalīt un katrai no šādām kravas daļām ir izsniegts

atsevišķs uzdevums. Kokvedēja vadītājam šādos gadījumos jāiesūta kokvedēju atskaites par katru no kravas daļām.

2. Pazīmi par “Dalīta krava” Loģistikas speciālists atzīmē TDU. Parasti šādu kravu gadījumos Loģistikas speciālisti arī piezīmēs norāda informāciju par “Dalīta krava” uzdevumu.

3. Lietotājs, uzsākot TDU izpildi, spiež pogu “Sākt izpildi”. Vienlaicīgi vairākus (līdz maksimums TDU var uzsākt tikai, ja ir pazīme “Dalīta krava”). DALĪTA KRAVA Dalīto kravu var komplektēt vienlaicīgi uz 2 vai 3 pavadzīmēm. Tas nozīmē, ka pazīmi “Nokomplektēta” liek tikai tad, kad visas kravas daļas (visa krava) faktiski ir nokomplektētas.

4. Kad TDU tiek pildīti, un kokmateriāli tiek uzkrauti krautuvē, atskaite jāievada par katru kravas daļu atsevišķi.

5. Ja atzīme par dalītu kravu ir ielikta, bet faktiski tā nav dalīta krava, tad atzīmi “Dalīta krava” iespējams izņemt. Šādā gadījumā jāinformē arī atbildīgais loģistikas speciālists.

6. Ja sākotnēji Loģistikas speciālists veidojis TDU, kurš nav bijis ar pazīmi “Dalīta krava”, tad kokvedēja vadītājs:

- a. Lietotnē var izveidot “Dalīta krava” ieliekot atzīmi (ķeksi/pazīmi) “Dalīta ▼ Dalīta krava krava”. Nākamo saistīto “Dalīta krava” TDU kokvedēja vadītājs var sākt tikai tad kad pirmais TDU ir ar pazīmi “Dalīta krava” un “Nokomplektēta”, km vēl nav nosūtīti. Pēc tam kokvedēja vadītājam ir iespēja:
 - i. “Sākt” **vēl divus** TDU, kuram nav pazīme “Dalīta krava”, bet pirms atskaites sūtīšanas šī “Dalīta krava” pazīme/ķeksis ir jāieliek. Pēc tam secīgi var par abiem “Dalīta krava” TDU nosūtīt km.
 - ii. “Sākt” **vēl divus** TDU, kuriem jau sākotnēji no loģistikas speciālista ir atnākusi informācija par “Dalīta krava” TDU.

3.2 Transports ar svariem

Transports ar svariem lauku aizpildīšana. Lietotāji, kuri TDU pilda ar transportlīdzekļiem, kas aprīkoti ar asu slodzes indikatoriem, papildus obligāti aizpildāmie lauki ir “Uzkrautās kravas masa” un “Kopējā transportlīdzekļa masa”. Masas ievades lauki parādās tikai tiem lietotājiem, kuri ir iesaistīti šāda veida līgumu izpildē. Lauki “Uzkrautās kravas masa” un “Kopējā transportlīdzekļa masa” parādās ieliekot atzīmi “Nokomplektēta”.

Laukā “Uzkrautās kravas masa” lietotājs norāda tikai uzkrautās kravas svaru (bez transportlīdzekļa sastāva pašmasas). Ļauj rakstīt divus ciparus, punktu un aiz punkta vienu ciparu, piemēram, 26.1

Laukā “Kopējā transportlīdzekļa masa” lietotājs norāda uzkrautu transportlīdzekļa svaru jeb pilnu masu. Ļauj rakstīt divus ciparus, punktu un aiz punkta vienu ciparu, piemēram, 51.1

Tikai tad, kad laukos ir norādītas korektas vērtības, ir pieejama darbība “Nosūtīt atskaiti”.

✓
Nokomplektēta

Uzkrautās kravas masa

 t

Kopējā transportlīdzekļa masa

 t

Nosūtīt atskaiti

9.attēls. Transports ar svāriem lauki.

3.3 Jaunas krautuves norādīšana

Sadaļas “Jauna krautuve” izvērsts skats. Lietotājam atļauj:

- Ja konkrētajā krautuvē ar konkrēto sortimentu grupu būs tikai viens krautnējums, tas ielasīsies rindā automātiski, ja vairāki - atbilstošo krautnējumu jāizvēlās no krautnējumu saraksta.
- Ja kokmateriāli tiek uzkrauti no tās pašas krautuves, sistēma ļauj ievadīt vairākas rindas, bet katrā rindā ir cita apakškrautuve un krautnējums. Ja lietotājs vēlas pievienot divas rindiņas, kur ir viena un tā pati apakškrautuve, krautnējums, tad sistēma parāda kļūdas paziņojumu: “Nevar būt divas rindiņas ar vienādiem apakškrautuves numuriem un krautnējuma numuriem.”
- Ja TDU norādītas, piemēram, 5 krautuves, bet pilna krava tiek nokomplektēta jau 3. krautuvē un nav nepieciešams braukt uz TDU norādītajām pārējām krautuvēm, tad neapmeklētajās krautuvēs apjomu nenorāda un lietotājam lauks jāatstāj tukšs.

Jauna krautuve ✕

Krautuve <input type="text"/>	Apakškrautuve <input type="text"/>	Krautnējums <input type="text"/>
Sortiments	Apjoms <input type="text" value="m³"/>	Atlikums <input type="text" value="m³"/>

Krautuves piezīmes
Piezīmju nav

Kokvedēja vadītāja piezīmes

Atcelt
Saglabāt

10.attēls. Sadaļa “Jauna krautuve”.

Krautuve ✕

- KF0495
- KF0499
- KF0500
- KF0506
- KF0509
- KF0515
- KF0516
- KF0517
- KF0518

Atcelt
Apstiprināt

11.attēls. Krautuves atlase.

Jauna krautuve ✕

Krautuve <input type="text" value="KF0495"/>	Apakškrautuve <input type="text" value="KF0495_01"/>	Krautnējums <input type="text" value="423"/>
Sortiments B_FI18X_27NP	Apjoms <input type="text" value="m³"/>	Atlikums <input type="text" value="m³"/>

Krautuves piezīmes
Piezīmju nav

Kokvedēja vadītāja piezīmes

Atcelt
Saglabāt

12.attēls. Sadaļa “Jauna krautuve” ar izvēlētu konkrētu krautuvi.

3.4 Papilddarbu norādīšana

Papilddarbus norāda katrai krautuvei atsevišķi. Tos var norādīt pēc uzkrautā apjoma atsūtīšanas jeb kad nospiesta poga “Nosūtīt atskaiti”.

Kravas pārvešanas gadījumā laukā “Pārvešana, m³” (ļauj ievadīt līdz 2 cipariem) lietotājs norāda pārvesto apjomu un laukā “Pārvešana, km” (ļauj ievadīt līdz 3 cipariem) norāda attālumu kilometros, kādā faktiski veikta kokmateriālu pārvešana.

Kravas šķirošanas gadījumā laukā “Šķirošana, m³” (ļauj ievadīt līdz 2 cipariem) lietotājs norāda šķiroto kokmateriālu apjomu.

“Darba uzsākšanas laiks” un “Darba pabeigšanas laiks” lietotājs norāda faktisko darba uzsākšanas un pabeigšanas laiku.

Lauks “Stundas kopā” informatīvs lauks, kas aprēķinās automātiski un tiek aprēķināts brīdī, kad vērtības laukos “Darba uzsākšanas laiks” un “Darba pabeigšanas laiks” ir aizpildītas. Šajā gadījumā tiek izmantota formula “Darba pabeigšanas laiks” – “Darba uzsākšanas laiks”.

Šajā skatā pieejams arī lauks “Kokvedēja vadītāja piezīmes”. Lietotājs aizpilda brīvā formā par apstākļiem, ko vēlas nodot loģistikas speciālistam.

Papilddarbi
×

Apakškrautuve-Krautnējums
KF0519_01 - 423

Pārvešanas apjoms <input style="width: 90%; border: 1px solid #ccc;" type="text"/> m ³	Pārvešanas attālums <input style="width: 90%; border: 1px solid #ccc;" type="text"/> km	Šķirošana <input style="width: 90%; border: 1px solid #ccc;" type="text"/> m ³
Darba uzsākšanas laiks <input style="width: 90%; border: 1px solid #ccc;" type="text"/>	Darba beigšanas laiks <input style="width: 90%; border: 1px solid #ccc;" type="text"/>	Darba laiks 0h

Kokvedēja vadītāja piezīmes

Atcelt

Saglabāt

13.attēls. Papilddarbu ievade.



Papilddarbu ievade – “Darba uzsākšanas laiks” un “Darba beigšanas laiks”.

3.5 Piegādes vietas informācija un kontaktu izvēršanas funkcija

Lai lietotājs iegūtu plašāku informāciju par piegādes vietu, piemēram, klienta darba laikus gan pirms attiecīgā uzdevuma uzsākšanas, gan uzdevuma izpildes laikā, labajā pusē pie sadaļas “Piegādes vietas informācija” izvēlēties bultu uz leju, lai iegūtu piegādes vietas informāciju izvērstā veidā.

Piegādes vietas informācija ietver: piegādes vietas adresi, piegādes darba laikus, klienta kontaktpersonu/-as un tālruni/-ņus, kā arī iespējams lejupielādēt pavadzīmi.

Savukārt, lai lietotājs iegūtu plašāku informāciju par loģistikas speciālistu kontaktinformāciju, nepieciešams izvēlēties “Kontakti” labajā pusē bultu uz leju, lai iegūtu kontaktinformāciju izvērstā veidā.

- Atbildīgais loģistikas speciālists par konkrētā TDU izpildes apstākļiem – atlikumu precizitāte, ceļš, atrašanās vieta, apgriešanās.
- Atbildīgais Loģistikas speciālists par kokvedēja TDU izpildes secību, nokļūšanu uz maiņas remonta vietu.

📍 **Piegādes vietas informācija**

Piegādes vietas adrese Zāgētava	Piegādes vietas kontakttālrunis Juris Jūra 📞 28828828
Piegādes vietas darba laiks 30.09.2024. 00:00 - 23:59 01.10.2024. 00:00 - 23:59 02.10.2024. 00:00 - 23:59	

📄 [Lejupielādēt pavadzīmi](#)

👤 **Kontakti**

Atbildīgs loģistikas speciālists par darba uzdevumu Magone Puķīte 📞 29292929	Atbildīgs loģistikas speciālists par darba uzdevuma secību Roze Ziedīna 📞 21212121
--	--

15.attēls. Izvēršanas funkcija – “Piegādes vietas informācija” un “Kontakti”.

3.6 Uzdevuma pārtraukšana un atcelšana

Ja TDU ir sākts pildīt, ievadīts “Uzkrautais apjoms” un “Atlikums”, bet pamatotu apstākļu dēļ TDU nevar izpildīt, tad TDU izpildi var anulēt, norādot anulēšanas iemeslu. Lai TDU anulētu, jāspiež uz pogas “Anulēt TDU” Anulēt TDU. Pēc pogas nospiešanas atveras logs, kur obligāti jānorāda konkrētā TDU anulēšanas iemesls. Papildu ir iespējams ierakstīt piezīmes, bet ja izvēlas iemeslu “Cits”, tad piezīmju lauka aizpildīšana ir obligāta. Ja tiek izvēlēts iemesls “Cits” un piezīmes nav norādītas, sistēma atrāda kļūdas paziņojumu: "Piezīmes" ir obligāti aizpildāms lauks.

16.attēls. Uzdevuma izpildes anulēšana.

Anulēt TDU

Pārtraukšanas iemesls

Transportēšanas darba uzdevuma numurs
LM000051

Pārtraukšanas iemesls

Piezīmes

Atcelt

Nosūtīt

- Cits
- Kavēju darba uzdevuma izpildi
- Kokvedēja nepieejamība/remonts/šoferis slims
- Krautuves pievedceļš nav izbraucams
- Maršrutā ir maksimālā svara ierobežojuma zīme
- TDU norādītajās krautuvēs nav atlikumu pilnas kravas uzkraušanai

Pēc TDU pārtraukšanas, konkrētais TDU transportēšanas darba uzdevumu sarakstā tiek atrādīts statusā “Anulēts” 1 stundu pēc anulēšanas.

Gadījumos, kad poga “Sākt izpildi” nospiesta kļūdaini vai LS ir informējis, ka nepieciešams veikt TDU precizēšanu, tad iespējams nospiegt pogu “Atcelt izpildi”

Atcelt izpildi

3.7 Elektroniskās pavadzīmes (e-PVZ) apskate un lietošana

Elektroniskā pavadzīme (e-PVZ) ir dokuments digitālā formātā, kas aizvieto papīra pavadzīmes un nodrošina piegādes informācijas uzrādīšanu kontroles situācijās. e-PVZ kontrolējošām institūcijām var viegli uzrādīt tieši ierīces ekrānā. Lai iegūtu e-PVZ, GEO TRUCK lietotnē nepieciešams veikt e-PVZ pieprasījumu, kamēr ierīce ir pieslēgta internetam. Pēc pieprasījuma veikšanas sistēma ģenerē PDF failu, kuru iespējams uzreiz skatīt ierīcē.

“Lejupielādēt pavadzīmi” poga pavadzīmes saņemšanai kļūst aktīva (strādājoša) aptuveni minūti pēc atskaites nosūtīšanas. Pavadzīmi iespējams atrast divos skatos:

➤ Ieejot konkrētā uzdevumā, zem sadaļas  [Lejupielādēt pavadzīmi](#) “Piegādes vietas informācija”.

➤ Uzdevumu sarakstā, pie konkrētā uzdevuma labajā pusē. 

Gadījumos, kad kontrolējošās iestādes prasa uzrādīt pavadzīmi, lietotājs var uzrādīt e-PVZ tieši ierīces ekrānā, nav nepieciešams to drukāt uz papīra. Lūdzu, ņemiet vērā:

1. e-PVZ nav paredzēts drukāt uz LVM pavadzīmes veidlapām.
2. Digitālais fails ir pilnībā derīgs un to pieņem kontrolējošās iestādes, uzrādot to tieši ierīcē.

Svarīgi atcerēties, ka e-PVZ pieprasīšana un apskate iespējama tikai tad, kad ierīce ir tiešsaistes režīmā. Bezsaistes (offline) režīmā e-PVZ pieprasīt vai atjaunināt nav iespējams. Ieteikumi problēmsituācijām:

1. Pārlicinieties, ka ierīcei ir stabils interneta savienojums;
2. Mēģiniet atkārtot pieprasījumu, kamēr ierīce ir tiešsaistē.

3.8 Paziņojumu funkcionalitāte

Ja kokvedēja vadītājs nav piesaistīts organizācijai, uz kuru tiek nosūtīti TDU, lietotnē tiek attēlots informatīvs paziņojums, kas norāda, ka uzdevumi nav pieejami lietotāja piesaistes trūkuma dēļ. Šādā gadījumā lietotājam jāsazinās ar atbildīgo loģistikas speciālistu, lai pārbaudītu piesaistes statusu un nepieciešamības gadījumā to atjaunotu.

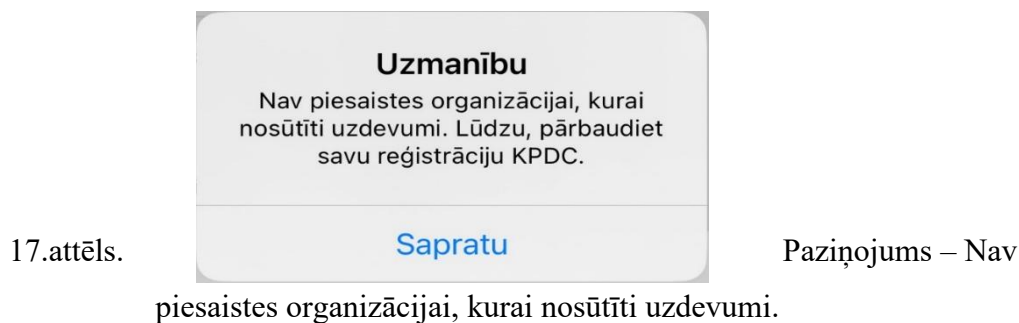

Ja konkrētajam kokvedējam nav neviena uzdevuma statusā “Nosūtīts”, TDU sarakstā tiek parādīts paziņojums, kas skaidri informē, ka šobrīd izpildei sagatavotu uzdevumu nav. Tas novērš situācijas, kad lietotājs gaida saraksta ielādi, nezinot, ka pašlaik nav pieejami jauni uzdevumi.



18.attēls. Paziņojums – Nav neviena nosūtīts uzdevums.

Papildu ieviests paziņojums sistēmas tehnisku traucējumu gadījumā, ja kāda no GEO TRUCK saistītajām sistēmām uz laiku nav pieejama. Paziņojums informē, ka ievadītie dati tiks automātiski nosūtīti pēc sistēmas darbības atjaunošanas, tādējādi lietotājam nav nepieciešams atkārtoti veikt ievadi vai sūtīt datus.



19.attēls. Paziņojums – Viena no Geo Truck saistītajām sistēmām nav pieejama tehnisku iemeslu dēļ.

3.8.1 Apziņošana

GEO Truck aplikācija nodrošina apziņošanas ziņu saņemšanu. Ja lietotājam ir nosūtīta ziņa, tad telefona sākumskatā tiek parādīts uznirstošais logs ar ziņas nosaukumu. Uzspiežot uz tā ir iespējams atvērt pilnu ziņu.

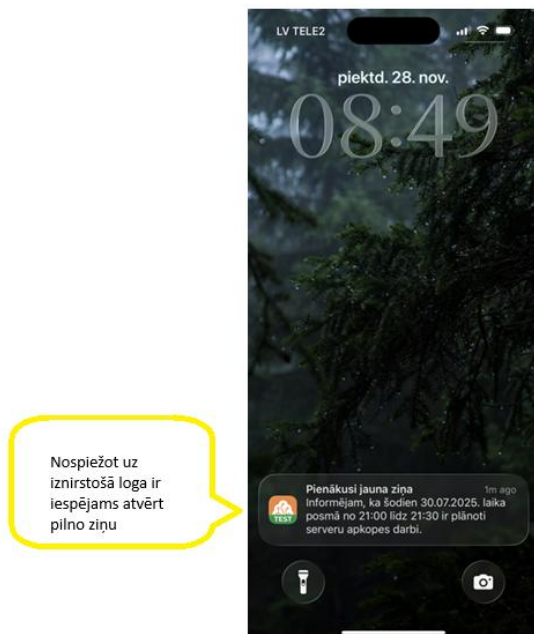

Tāpat par jaunas ziņas esamību informē zvaniņa simbols ar sarkanu punktu labajā augšējā stūrī. Nospiežot uz šī simbola tiek atvērts saņemto ziņu logs.

Lai varētu saņemt paziņojumus telefona iestatījumu sadaļā ir jāpiešķir atļauja GEO Truck aplikācijai saņemt paziņojumus.

To var izdarīt ar sekojošiem soļiem: *Telefona iestatījumi; Programmas; GEO Truck; Paziņojumi; Atļaujiet paziņojumus*

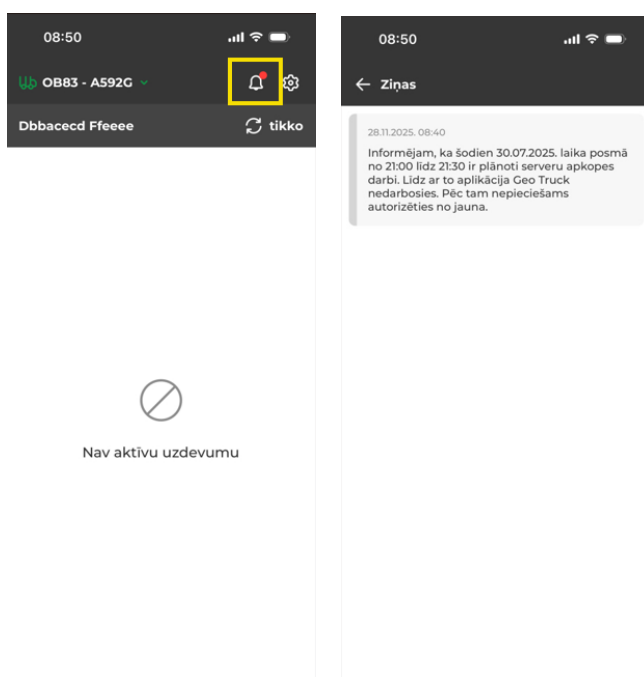

4 Bezaistes (offline) režīma funkcijas

Bezaistes (offline) režīms GEO TRUCK lietotne nodrošina lietotājiem iespēju veikt TDU izpildi arī tad, ja nav pieejams interneta savienojums. Šis režīms īpaši piemērots situācijās, kad lietotni lieto apvidū ar ierobežotu piekļuvi tīklam. Bezaistes režīmā visi lietotāja veiktie darbību ieraksti un statusu izmaiņas tiek saglabātas ierīcē līdz brīdim, kad interneta savienojums atjaunojas, un tikai tad notiek automātiska datu sinhronizācija.

Lai saprastu, ka lietotājs ir bezaistes režīmā GEO TRUCK lietotnē, var skatīties šādas norādes:

➤ Bezaistes simbols - Augšējā labajā stūrī ir redzams simbols ar pārsvītrotu tīkla ikonu. Tas norāda, ka interneta savienojums nav pieejams.



➤ Ziņojums ekrānā - Parādās paziņojums "Neizdevās lejupielādēt uzdevumu sarakstu", kas apstiprina, ka dati nevar tikt sinhronizēti bez interneta.

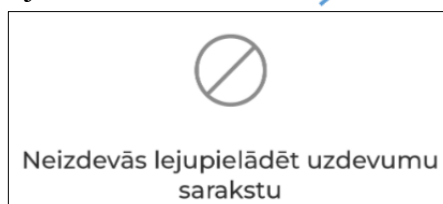

➤ Lielā poga "Mēģināt vēlreiz" - Tā liecina, ka lietotājs var mēģināt atkārtoti sinhronizēt, kad interneta savienojums būs pieejams.



Ko lietotājs var darīt bezaistes režīmā?

1. **Skatīt iepriekš ielādētos uzdevumus** - Ja uzdevumu saraksts tika ielādēts pirms interneta savienojuma zaudēšanas, lietotājs var piekļūt šiem datiem un turpināt darbu pie jau esošajiem uzdevumiem.

2. **Veikt darbības un saglabāt tās ierīcē** - Lietotājs var izpildīt uzdevumus, visas veiktās darbības tiks saglabātas lokāli ierīcē, līdz būs pieejams interneta savienojums.

Ko lietotājs nedrīkst darīt bezaistes režīmā?

1. Ja lietotājs jau uzsācis pildīt TDU tiešsaistes režīmā un turpinot pildīt TDU atrodas bezaistes režīmā, tad lai saglabātu nosūtītos datus un tie būtu pareizi, tad nedrīkst esošais vai cits lietotājs aizpildīt TDU datus no citas iekārtas.

Ko lietotājs nevar darīt bezaistes režīmā?

1. **Izgūt e-PVZ (elektronisko pavadzīmi)** - Kad lietotne darbojas bezaistes režīmā, e-PVZ nav iespējams lejupielādēt (atvērt), jo tai pieprasīšanai nepieciešams interneta savienojums. Līdz ar to bezaistes režīmā lietotājs nevar piekļūt jaunākajiem pavadzīmes datiem. Kravu nedrīkst nodot bezaistes režīmā, jo bezaistes režīmā netiek veidota e-PVZ.

2. **Pārslēgties uz citu transportlīdzekli** - Pārslēdzoties uz citu transportlīdzekli bezaistes režīmā, uzdevumi netiks ielādēti jaunajā skatā, jo sistēma nespēj sinhronizēt jaunus datus bez interneta savienojuma.

3. **Pieklūt jauniem uzdevumiem vai atjauninājumiem** - Ja uzdevumi tika ielādēti pirms interneta savienojuma zaudēšanas, lietotājs bezsaistes režīmā varēs pieklūt iepriekš ielādētajam uzdevumu sarakstam. Tomēr, ja uzdevumus mēģina ielādēt, kamēr nav savienojuma, saraksts netiks atjaunināts, un lietotājs nevarēs redzēt jaunus uzdevumus.

Papildu ievērbai:

1. **Kļūdu pārvaldība un atklūdošana:** Šis process nodrošina, ka LVM pārstāvji saņem visu nepieciešamo informāciju, lai varētu efektīvi diagnosticēt un risināt radušās problēmas.

➤ **Mākoņa ikona un nenosūtīto datu saraksts** - Lietotnes bezsaistes režīmā kļūdu paziņojumus var apskatīt zem mākoņa ikonas (lietotnes augšpusē, labajā pusē). Kad  lietotājs veic darbības bez interneta savienojuma, tās tiek saglabātas un nosūtītas brīdī, kad savienojums atjaunojas. No mākoņa tiek veikta automātiska kļūdu nosūtīšana. Ja faili automātiski netiek pārsūtīti, lietotājs var manuāli aktivizēt procesu, nospiežot pogu "Atkārtot neizdevušos". Ja process tiek pārtraukts (piemēram, ja lietotājs atkal atslēdzas no interneta pirms nosūtīšanas beigām), kļūdas ziņojumi mākoņa ikonā parāda nesinhronizētās darbības. Ja pieslēdzoties tīklam un ieejot mākoņa skatā parādās paziņojums "Atkārtot neizdevušos", lietotājam nepieciešams nospiegt šo pogu, lai veiktu sinhronizāciju. Šādā veidā visi nenosūtītie dati tiks pārsūtīti, nodrošinot, ka LVM saņem aktuālo informāciju par uzdevumu izpildi un statusiem.

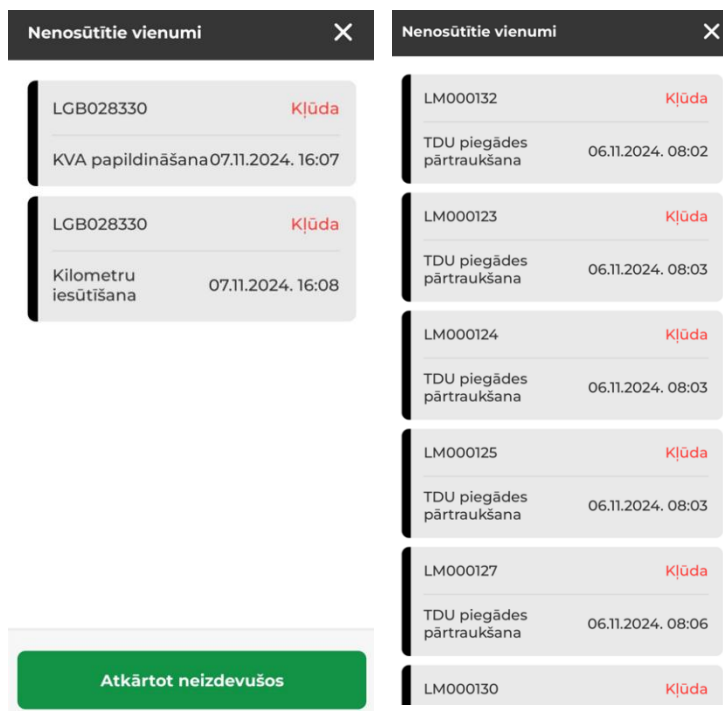

20.attēls. Mākoņa ikona un kļūdu pārvaldība.

➤ **Atklūdošanas faila izgūšana** – Ja lietotnes lietošanas laikā rodas kādas problēmas, lietotājs var izgūt atklūdošanas informāciju, izpildot šādas darbības:

1. Dodieties uz lietotnes **iestatījumiem** (zobrata ikona ekrāna augšējā labajā stūrī).
2. Nospiediet pogu "**Nosūtīt atklūdošanas informāciju**". Pēc pogas nospiešanas lietotājs tiek informēts, ka atklūdošanas informācija LVM ir nosūtīta. Lietotājam nepieciešams nospiegt pogu "Sapratu".

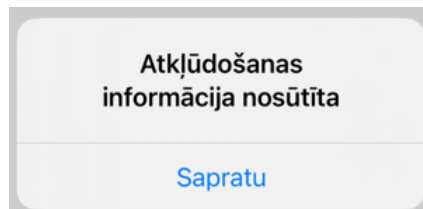

2. Statusu izmaiņu ierobežojumi:

- **Statuss "Mainīts" nemainās** - Bezsaistes režīmā statuss "Mainīts" nenomainās, jo sinhronizējas ar datiem, kuriem nepieciešams interneta savienojums. Tādējādi lietotājiem šis statuss nebūs redzams līdz brīdim, kad tiks atjaunots interneta savienojums un dati būs pilnībā sinhronizēti.
- **Statuss "Anulēts" neuzvedas kā tiešsaistes (online) režīmā** - Bezsaistes režīmā statusam "Anulēts" netiek piemēroti tie paši nosacījumi kā tiešsaistes režīmā. Tas saglabājas sarakstā pat tad, ja citam uzdevumam jau piešķirts statuss "Izpildē". Statusa "Anulēts" izmaiņas tiek apstiprinātas tikai pēc tam, kad secīgie notikumi ir sinhronizēti ar interneta savienojumu.
- **Statuss "Izpildīts" nepazūd no uzdevumu saraksta pēc 1 stundas** - Bezsaistes režīmā statuss "Izpildīts" nepazūd automātiski pēc vienas stundas, kā tas būtu pieejams tiešsaistes režīmā. Šis statuss paliek uzdevumu sarakstā atrādās, līdz tiek pieslēgts interneta savienojums un notiek attiecīgās lietotnes sinhronizācijas.

3. Datu sinhronizācijas atkarība no interneta:

- **Papildinformācija par datu sinhronizāciju bezsaistes režīmā** - Datu apmaiņa starp sistēmām bezsaistes režīmā nav iespējama, un visi dati tiek uzkrāti rindā nosūtīšanai līdz brīdim, kad interneta savienojums tiek atjaunots. Lai nodrošinātu veiksmīgu datu nosūtīšanu, aktuālajam kokvedēja vadītājam ir jānodrošina piekļuve internetam, kamēr visi dati tiek nosūtīti. Ja kokvedēja vadītājs pārtrauks darbu un viņa vietā ielogosies cits šoferis, neizsūtītie dati, kas saistīti ar TDU izpildi, netiks nosūtīti. Šajā režīmā lietotne nodrošina darbību secības kontroli, un lietotājs var veikt ierobežotas darbības, kas nav saistītas ar datu sinhronizāciju. Tas nozīmē to, ka aktuālais kokvedēja vadītājs iziet no

lietotnes tikai pēc tam, kad ir atjaunots interneta savienojums un veikta datu sinhronizācija.

4. Kritiska informācija par lietotāja pienākumiem:

- Kokvedēja vadītājam jānodrošina interneta savienojums pirms izešanas no lietotnes, lai garantētu veiksmīgu datu sinhronizāciju.
- Ja rodas kādas šaubas, tad tās jāprecizē pie LVM.

5 GeoTruck karte





Pēc GEO Truck aplikācijas atjaunināšana, pēc jaunas lejuplādes vai pēc datu noīrīšanas ir nepieciešams lejuplādēt karti. Atverot KMZ maršrutu vai nospiežot pogu ar kartes simbolu tiek parādīts logs ar informāciju “Lai izmantotu karti, nepieciešams lejuplādēt pamatkartes datus”. Zem šī paziņojuma ir logs ar lejuplādes pogu zilā krāsā, pēc kuras nospiešanas tiek lejuplādēta karte.

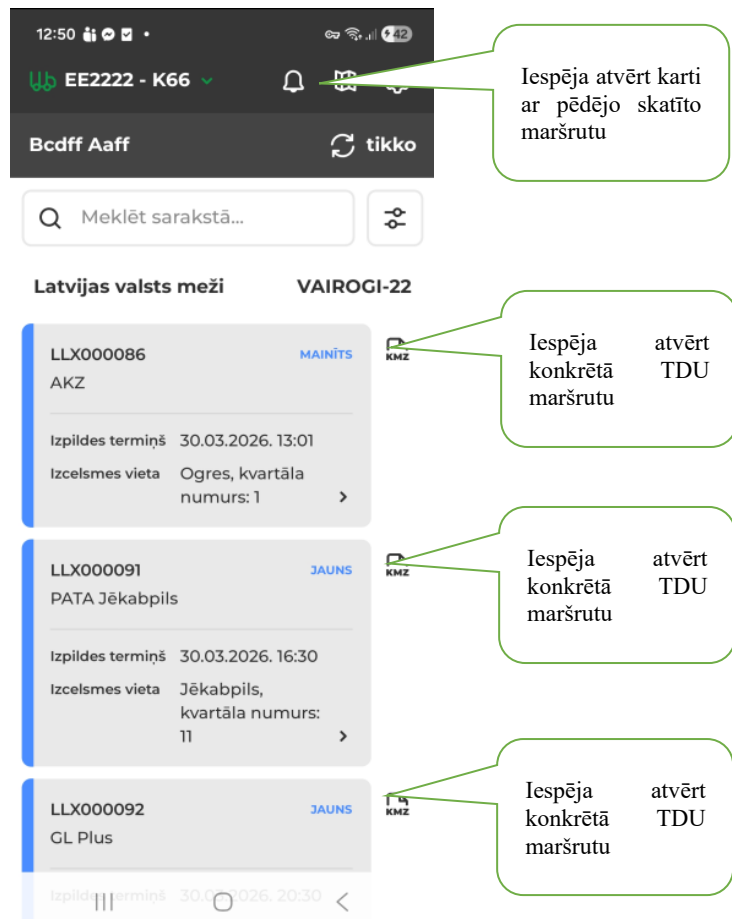

Katram TDU labajā pusē ir pieejama KMZ poga . Nospiežot uz šīs pogas tiek atvērts konkrētā uzdevuma maršruts.

Ekrāna augšā ir pieejama poga ar kartes simbolu . Nospiežot uz šīs pogas tiek atvērta karte ar pēdējo skatīto maršrutu.



Atverot konkrēta TDU maršrutu lietotājs tiek novirzīts uz kartes skatu. Kartē ir redzams viss plānotais maršruts ar plānoto sākuma vietu, kas ir apzīmēta ar simbolu  un nosaukumu **AKZ SIA, Aizkraukle**, piegādes vieta, kas apzīmēta ar simbolu  un nosaukumu **PATA JĒKABPILS SIA**, kā arī visām TDU iekļautajām krautuvēm, kas apzīmētas ar simboliem  (cipars simbolā norāda krautuvju uzkrāšanas secību) un apakškrautuves ID numuru **MG0630_01**. Maršrutā ir norādītas arī samainīšanas vietas ar simbolu  un apgriešanās vietas ar simbolu , kurā vizuāli ir attēlots apgriešanās vietas veids (O, P vai T).

The screenshot shows a mobile navigation application interface. At the top, the time is 13:54 and the signal strength is 91. The main header displays the route ID 'LLX000093' and a distance of 125.94 km. Below this, the first stage '1. posms' is highlighted, showing a green dot for the start point 'PATA JĒKABPILS SIA, Jēkabpils' and a distance of 48.03 km to the next point 'AC3927_01'. The map shows a green route line with red arrows indicating direction. Various callouts point to specific UI elements: the route ID, the 'Back' button, the first stage details, the map, the start point, the end point, the compass, the home button, and the location button. The map also shows other points of interest like 'AmberBirch SIA, Krustpils pag.' and 'PATA JĒKABPILS SIA, Jēkabpils'.

Transportēšanas darba uzdevuma numurs

Poga "Atpakaļ". Nospiežot uz tās tiksiet novirzīts uz TDU saraksta skatu

Plānotā maršruta kopējais attālums

Pirmā posma maršruta krāsa un sākuma objekta nosaukums

Pirmā posma beigu objekta nosaukums

Krautuve, iekraušanas secība

Ar šo pogu pārtrauc informācijas atrādišanu par maršruta posmiem

Maršruta pirmā posma attālums starp objektiem

Piegādes vieta

Maršruta sākuma vieta

Nospiežot kompasu pogu, ziemeļi vienmēr būs augšā.

Nospiežot sākuma pogu visas Latvijas karte tiks iekļauta iekārtas ekrānā

Nospiežot lokācijas pogu, karte tiek centrēta uz Jūsu atrašanās vietas un pagriezta braukšanas virzienā.



Nospiežot pogu ar lokācijas simbolu  karte tiks centrēta pēc Jūsu atrašanās vietas. Simbols zila bultiņa norāda Jūsu atrašanās vietu un kustības virzienu kartē.



Nospiežot pogu ar mājas simbolu  kartes mērogs samazināsies līdz tādām izmēriem, ka ierīces ekrānā ietilps visas Latvijas karte.



Nospiežot pogu ar kompasu simbolu , karte ekrānā tiks novietota tā, ka ziemeļi vienmēr būs augšā. Šo funkcionalitāti var atcelt nospiežot pogu ar lokācijas simbolu.

Ja karte manuāli tiks palielināta, pavilkta, tad tā tiks "iesaldēta" pēdējā skatītajā vietā. Lai Jūsu atrašanās vieta tiktu centrēta pēc GPS ir jānospiež poga ar lokācijas simbolu.





Nospiežot apturēšanas pogu , tiek paslēpta informācija par maršrutu.

Lai tiktu parādīta maršruta informācija ar visiem tajā iekļautajiem posmiem ir jānospiež poga ar saraksta simbolu



. Tiks atvērts visu pieejamo TDU saraksts. Izvēloties konkrētu TDU no saraksta un spiežot konkrētā TDU rindā tiks atvērts logs kurā ir redzams konkrētā TDU numurs un iespējams:

-  atvērt maršrutu LVM GEO mobile;
-  atjaunināt maršrutu;
-  skatīt karti atvērt visu maršruta informāciju pa maršruta posmiem;
- Atvērt konkrēto maršruta punktu nospiežot uz tā sarakstā.

Atverot visu maršruta informāciju pa maršruta posmiem ir redzams:

- TDU numurs;
- Kopējais maršruta garums km;
- Informācija par katru maršruta posmu:
 - Sākuma vietas nosaukums;
 - Beigu vietas nosaukums;
 - Attālums km starp sākuma un beigu vietām;
- Saraksta beigās ir rinda kopā, kur norādīts maršruta kopējais garums km.

Nospiežot uz konkrēta posma rindas tiks kļūs redzama tikai rinda ar konkrētā posma informāciju. Pārējā rindas tiks paslēptas.

Lai redzētu visas rindas ir jāspiež uz redzamā posma rindas.

Pārvietojoties starp objektiem tiek rādīts atlikušais attālums līdz nākamajam objektam.

Ja pabrauksiet garām plānotajam objektam neapstājoties, tad parādīsies simbols ar oranžas krāsas izsaukuma zīmi



 uz kura nospiežot tiks parādīts brīdinājuma paziņojums ar tekstu: "Uzmanību. Jūs esat novirzījies no maršruta. Distances mērījums var būt neprecīzs". Lai aizvērtu šo paziņojumu ir jāspiež uz pogas "OK".

10:36

← Maršruts - LLX000093

Maršruta izpilde

Sākt maršrutu
Sekot maršruta izpildei kartē

Maršruta punkti

- PATA JĒKABPILS SIA, Jēkabpils
Sākums
- AC3927_01
Krautuve
- AC3909_01
Krautuve
- MJ0220_01
Krautuve
- AmberBirch SIA, Krustpils pag.
Beigas

Atvērt maršrutu LVM GEO mobile

Atjaunot KMZ maršruta datus

Atvērt karti ar maršrutu un informāciju par visiem maršruta nosmiem

Atvērt konkrētu maršruta punktu

Atvērt konkrētu maršruta punktu

Atvērt konkrētu maršruta punktu

Poga "Atpakaļ". Tiksiet atgriezts atpakaļ TDU maršrutu sarakstā

TDU numurs, kuram piekritīgs konkrētais maršruts

10:41 4G 65

LLX000093
125.94 km

Posms	Attālums
1. posms PATA JĒKABPILS SIA, Jēkabpils → AC3927_01	48.03 km 2.06 km
2. posms AC3927_01 → AC3909_01	8.02 km
3. posms AC3909_01 → MJ0220_01	12.00 km
4. posms MJ0220_01 → AmberBirch SIA, Krustpils pag.	57.89 km
Kopā	125.94 km

26.0457, 56.2276 200 m

Callouts:

- Maršruta pirmā posma krāsa
- Sākuma vietas nosaukums
- Pirmās krautuves nosaukums
- Maršruta ceturtnā posma krāsa
- Ceturtnā posma sākuma vieta
- Maršruta beigu vietas (piegādes klients) nosaukums
- Plānotais attālums starp sākuma vietu un pirmo krautuvi
- Atlikušais attālums līdz krautuvei
- Atlikušais starp pēdējo uzkraušanās vietu un piegādes vietu
- Maršruta kopējais attālums

Tuvojoties maršrutā norādītajam objektam automātiski tika parādīta rinda ar informācija: “Jūs tuvojaties krautuvei, krautuves numurs”. Nospiežot uz šīs rindas tiek atvērts kokvedēja atskaites ievades logs.

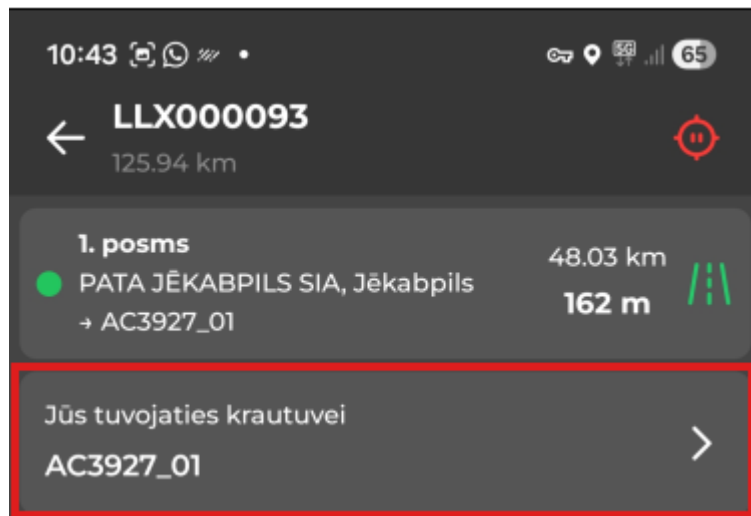

Pēc kokvedēja atskaites ievadīšanas un nosūtīšanas ir jāatgriežas uzdevumu sarakstā, jānospiež uz pogas ar kartes simbolu un Jūs tiksiet novirzīts uz pēdējo lietoto kartes skatu.

2.pielikums – Koka vairogu brauktuves ekspluatācija un uzturēšana

1.pielikums

Koka vairogu brauktuves ekspluatācija un uzturēšana

Koka vairogu brauktuve (KVB)- dabiskas grunts (zemes) nestspējas palielināšana izmantojot koksnes vairogu konstrukciju

Koka vairogu brauktuves nestspēja

- ✓ Konstrukcija paredzēta ass slodzei līdz 10 t un kopējai masai līdz 52 t
- ✓ Piemērots lietošanai kravas kokvedēja sastāvam
- ✓ Maksimāli pieļaujamais braukšanas ātrums pa koka vairogu brauktuvi – 10 km/h
- ✓ Pārvietojoties pa koka vairogu brauktuvi aizliegts veikt straujus manevrus – uzsākot braukšanu, bremzējot



Koka vairogu brauktuves trases platums

- ✓ Koka vairogu brauktuves trase sastāv no ceļa joslas un nomales
- ✓ Trases kopējais platums ir vismaz 6 m
- ✓ Trases telpā jānovāc apaugums
- ✓ Trases telpā var palikt atsevišķi koki (ja to sakņu sistēma nerada pacēlumu koksnes autoceļa klājā) un atsevišķi koku vainagi, ja tie netraucē kravas kokvedēja sastāva pārvietošanos



Koka vairogu brauktuves pieslēgums (uzbrauktuve, nobrauktuve)

- ✓ Jābūt izveidotam pieslēgumam uz/no koka vairogu brauktuves
- ✓ To veido ar speciāliem uzbraukšanas vairogiem vai noturīgu minerālo materiālu (grants, šķembas)
- ✓ Pieslēgumiem jābūt bez augstuma starpības un ar pietiekamu rādus pagriezienu veikšanai (kravas kokvedēja sastāva vadītājam konstatējot neatbilstību, ziņot loģistikas speciālistam)



Koka vairogu brauktuves iesēdumi

- ✓ Sagatavojot pamatni koka vairogu brauktuves trases šķērsslīpums un garenslīpums nedrīkst pārsniegt 5% (50 cm uz 10 m)
- ✓ Ja garenslīpums sasniedz 10%, koka vairogu brauktuvi **ekspluatēt aizliegts** (augstuma starpība 1m uz 10 m garu posmu)
- ✓ Ja iesēdumos ir uzkrājies ūdens un vairogi ir brīvi «peldoši» (vairogi atrodas ūdenī un ir bez savstarpējas sasaistes), **braukt aizliegts**
- ✓ Kravas kokvedēja sastāva vadītājam konstatējot kādu neatbilstību, ziņot loģistikas speciālistam



Koka vairogu brauktuves slīpums

- ✓ Sagatavojot pamatni koka vairogu brauktuves trases šķērsslīpums nedrīkst pārsniegt 5% (17.5 cm augstuma starpība starp vairoga malām)
- ✓ Ja šķērsslīpums sasniedz 10%, koka vairogu brauktuvi **ekspluatēt aizliegts** (35 cm augstuma starpība starp vairoga malām)
- ✓ Kravas kokvedēja sastāva vadītājam konstatējot kādu neatbilstību, ziņot loģistikas speciālistam



Vairogu nobīdes

- ✓ Jānovērš, ja viena vairoga nobīde pārsniedz vismaz 50 cm, t.i. vairāk kā 5 klājumu veidojošo dēļu platumu (kravas kokvedēja sastāva vadītājam konstatējot neatbilstību, ziņot loģistikas speciālistam)
- ✓ Drikst pārbraukt pa atklātām šķērsbrusām ar samazinātu ātrumu
- ✓ Vairogu nobīdes koka vairogu brauktuves garenvirzienā nedrīkst būt (kravas kokvedēja sastāva vadītājam konstatējot neatbilstību, ziņot loģistikas speciālistam)



Koka vairogu brauktuves bojājumi

- ✓ Salauzti vairogi vai to elementi - pārtraukt darba uzdevuma izpildi (kravas kokvedēja sastāva vadītājam konstatējot neatbilstību, ziņot loģistikas speciālistam)
- ✓ Atklātas skrūves un naglas (kravas kokvedēja sastāva vadītājam konstatējot neatbilstību, ziņot loģistikas speciālistam)



Dubļi, ciršanas atliekas, slapji vairogi

- ✓ Labākā kravas kokvedēja sastāva riepu saķere ir sausos laika apstākļos – sausi vairogi un rupjš minerālais materiāls uz tā
- ✓ Ja uz koka vairogu brauktuves ir daudz ciršanas atlieku (**kravas kokvedēja sastāva vadītājam ziņot loģistikas speciālistam**), organiskas vai smalks, mitrs minerālais materiāls – atbildīgajam LVM pārstāvim jāorganizē tīrīšanas darbi, jāmarķē ceļa robežas
- ✓ No ekspluatācijas viedokļa jāizvēlas drošs braukšanas ātrums atkarībā no konkrētajiem apstākļiem, bet **ne lielāks par 10km/h**;



Ūdens atvade uz koka vairogu brauktuves

- ✓ Veicot koka vairogu brauktuves pamatnes sagatavošanu, jāprognozē iespējamās ūdens uzkrāšanās vietas un jāierīko ūdens atvade vietās, kur tas iespējams
- ✓ Ja vairogi atrodas ūdenī un ir brīvi «peldoši», **aizliegts ekspluatēt** koka vairogu brauktuvi (**kravas kokvedēja sastāva vadītājam konstatējot neatbilstību, ziņot loģistikas speciālistam**)



Apgriešanās laukums uz koka vairogu brauktuves

- ✓ Uz koka vairogu brauktuves **nedrīkst atrasties** transportlīdzekļi vai aprīkojums, kas neveic koksnes produktu transportēšanu vai koka vairogu brauktuves uzturēšanas darbus
- ✓ Apgriešanās laukumā **nedrīkst būt vairogu nobīdes, kas lielākas par 50 cm**
- ✓ Apgriešanās laukumā **nedrīkst būt bojāti vairogi**
- ✓ **Kravas kokvedēja sastāva vadītājam konstatējot kādu neatbilstību, ziņot loģistikas speciālistam**



Hidromanipulatora balstu lietošana

- ✓ Jānovieto uz vairoga, iespējami tuvu kravas kokvedēja sastāvam
- ✓ **Nedrīkst novietot tā, ka tas izraisa vairoga bojājumus. Piemēram, situācija, kad hidromanipulatora balsts atrodas tikai uz virsējā vairoga**



Koka vairogu brauktuves zīmes



- ✓ Iebraucot un izbraucot no koka vairogu brauktuves, **jānomaina ceļa statuss** (zaļš – drīkst braukt, ceļš ir brīvs; sarkans – braukt aizliegts, uz koka vairogu brauktuves atrodas citi kravas kokvedēju sastāvi, uz koka vairogu brauktuves notiek uzturēšanas darbi, koka vairogu brauktuve ir bojāta/nepiemērota ekspluatācijai)



- ✓ Kravas kokvedēja sastāva pārvietošanās drošībai bīstami elementi marķējami papildus uzmanības pievēršanai



Kravas kokvedēja sastāva vadītājs ziņo loģistikas speciālistam, ja:

- ✓ Koka vairogu brauktuvei ir nepietiekams trases platums
- ✓ Eksploatējot koka vairogu brauktuvi traucē kāds elements (piemēram, nokritis koks, citi transportlīdzekļi, aprīkojums, u.tml.)
- ✓ Nepiemērots vai bojāts koka vairogu brauktuves pieslēgums
- ✓ Iesēdumi koka vairogu brauktuvei garenvirzienā sasniedz 5%
- ✓ Vairogi atrodas ūdenī un ir brīvi «peldoši»
- ✓ Šķērsslīpums koka vairogu brauktuvei sasniedz 5%
- ✓ Vairogu nobīde šķērsvirzienā vai apgriešanās laukumā pārsniedz 50cm
- ✓ Ir jebkāda vairogu nobīde garenvirzienā
- ✓ Ir vairogu bojājumi, kas var radīt bojājumus kravas kokvedēja sastāvam
- ✓ Uz koka vairogu brauktuves ir daudz ciršanas atlieku, organikas vai smalks, mitrs minerālais materiāls
- ✓ Nav transporta kustību organizējošu zīmju
- ✓ Paredzēts lietot kravas kokvedēja sastāvu ar pretslīdes sniega ķēdēm

* Informācija sniedzama par jebkādu citu bīstamu situāciju vai ja ir priekšlikumi par braukšanas apstākļu uzlabošanu

Kravas kokvedēja sastāva vadītājam aizliegts pārvietoties pa koka vairogu brauktuvi, ja:

- ✓ Iesēdumi garenvirzienā pārsniedz 10%
- ✓ Vairogu šķērsslīpums pārsniedz 10%
- ✓ Vairogi atrodas ūdenī un ir bez savstarpējas sasaistes, t.i. brīvi «peld» ūdenī
- ✓ Ir salauzti vairogi
- ✓ Ir jebkādi apstākļi, kas var radīt bojājumus kravas kokvedēja sastāvam

3.pielikums – Foto aplikācijas lietošanas pamācība

Attiecināms tikai uz tiem kokvedējiem, kuri veic kravas apjoma noteikšanu, veicot fotofiksāciju

1. Saite lejupielādei: [jauna saite uz aplikaciju](#)



2. QR kods aplikācijas lejupielādei:

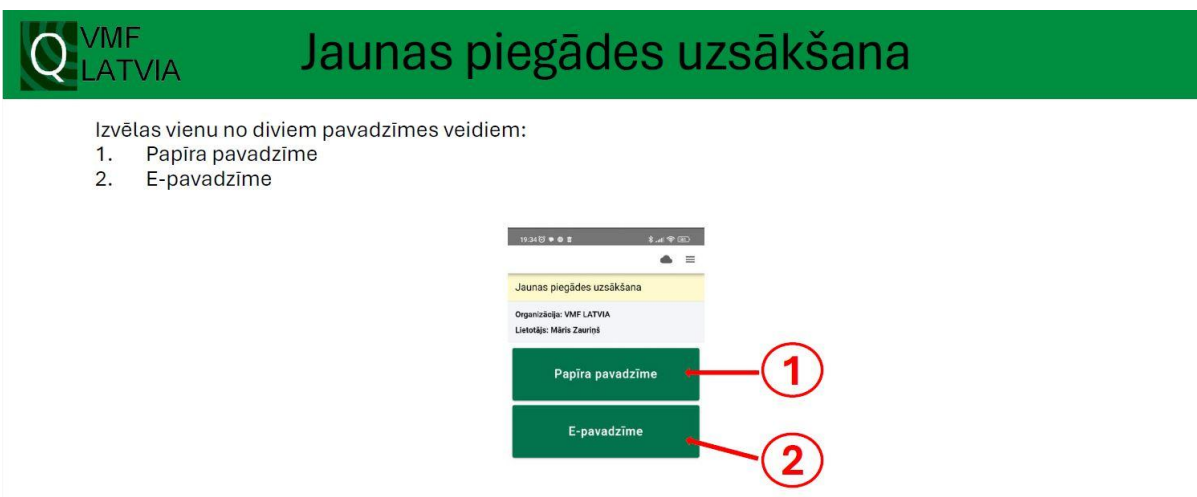

Izvēlas vienu no diviem pavadzīmes veidiem:

1. Papīra pavadzīme
2. E-pavadzīme

1.

VMF LATVIA Papīra pavadzīme

1. Ievada pavadzīmes numuru
2. Procesa sadaļā izvēlas **Kokvedēja šoferis**
3. Spiež uz **SĀKT DATU IEVĀKŠANU**

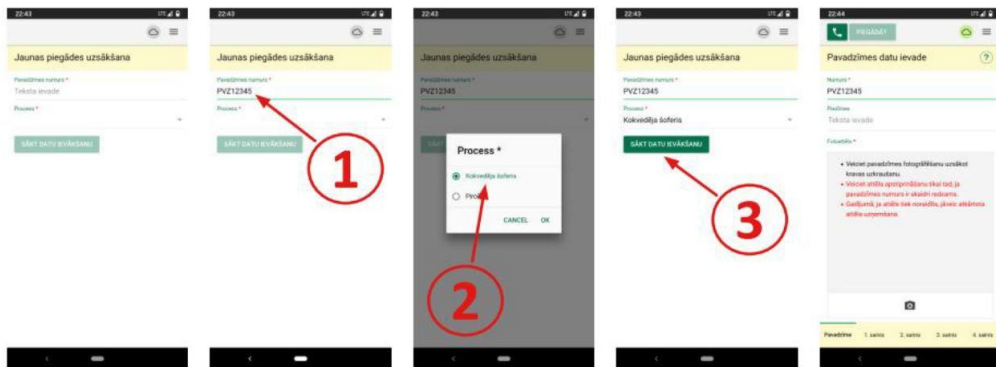

VMF LATVIA Papīra pavadzīme

1. Izvēlas **Pavadzīme** sadaļu
2. Atver fotokameru
3. Fotografē pavadzīmi
4. Apstiprina uzņemto attēlu
5. Nosūta attēlu

Pārlicinās, ka attēlā pilnībā redzama pavadzīmes lapa un ir **salasāma** tajā norādītā informācija

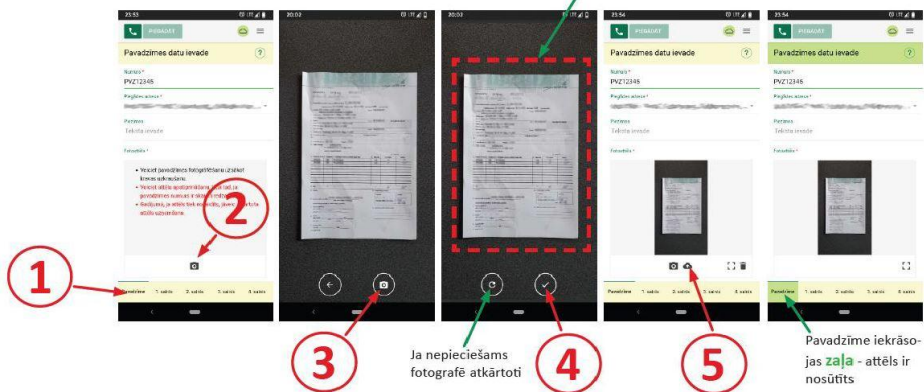

Ja nepieciešams fotografē atkārtoti

Pavadzīme iekrāsosjas **zaļa** - attēls ir nosūtīts

2.

Q VMF LATVIA E-pavadzīme

1. Procesa sadaļā izvēlas **Kokvedēja šoferis**
2. Izvēlas datumu no dd.mm.yyyy. līdz dd.mm.yyyy.
3. Spiež uz ikonas **IELĀDĒT SARAKSTU** vai **SKENĒT QR KODU**
4. Spiež uz atlasē filtra ikonas
5. Izvēlas savu transportlīdzekli sadaļā **Transporta numurs**
6. Spiež uz ikonas **PIELIETOT**
7. Izvēlas pie **AKTĪVĀS (KVA)** piegādājamo kravas E-pavadzīmi
8. Spiež uz ikonas **SĀKT PIEGĀDI**

Kravas piegādes fakta apstiprināšana pie klienta notiek, izmantojot PIN koda risinājumu:

1. TDU piezīmju laukā LS ir norādījis PIN kodu kravas nodošanai – pieņemšanai (*ciparu kombinācija*).
2. Kokvedēja vadītājs pirms kravas izkraušanas pie klienta, pārliecinās, lai kravas saņēmējs nosauc PIN kodu un salīdzina to ar TDU norādīto:
 - a. Ja PIN kodi sakrīt, ievada PIN kodu KVA piezīmju laukā un uzsāk kravas izkraušanu;
 - b. Ja PIN kodi nesakrīt, neuzsāk kravas izkraušanu un sazinās ar atbildīgo LS.

Kravu/saiņu fotografēšanas pamatprincipi

Saiņi uz transportlīdzekļa: sānu skats

- Ar aplikāciju fotografē saiņi tā, lai fotokameras objektīva «acs» būtu **tieši pa vidu starp statņiem**
- Ja izvēlēta pareiza fotografēšanas pozīcija, tad redzamas abu statņu iekšmalas
- Fotogrāfijā jābūt redzamam **visam kokmateriālu sainim** (gan platumā, gan augstumā)

1. variants

3

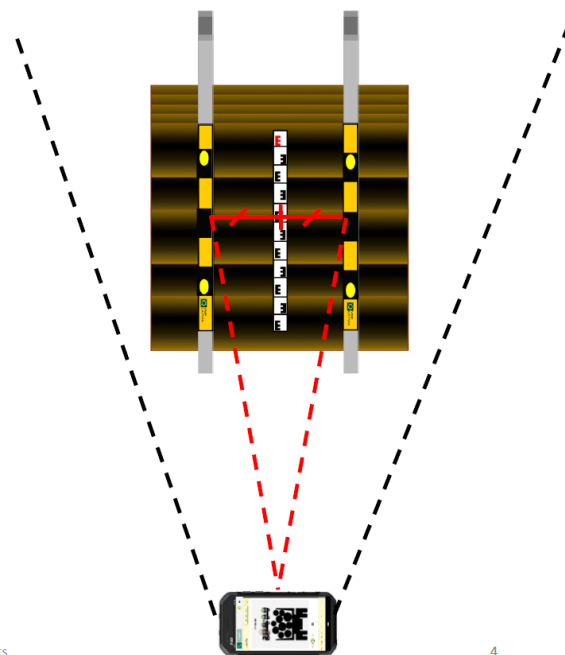

1. variants

4

Saiņi uz transportlīdzekļa: pretskats

- Pretskatu 1., 2. un 3. sainim fotografē no sānu leņķa, lai pēc iespējas vairāk redzētu saiņa gala plakni
- Pretskatu 4. sainim fotografē pilnībā paralēli saiņa gala virsmai

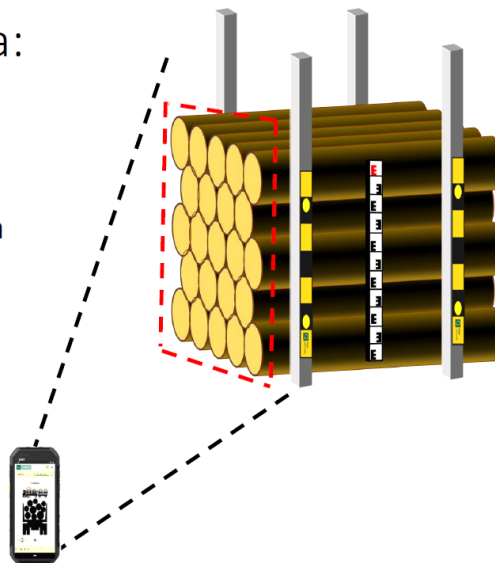

1. variants

5

Aplikācijas lietošana

1. variants

6

Autorizācija

- Atver VMF Foto aplikāciju
- Ievada lietotājvārdu (e-pasta adresi)
- Ievada paroli
- Spiež pogu "AUTORIZĒTIES"

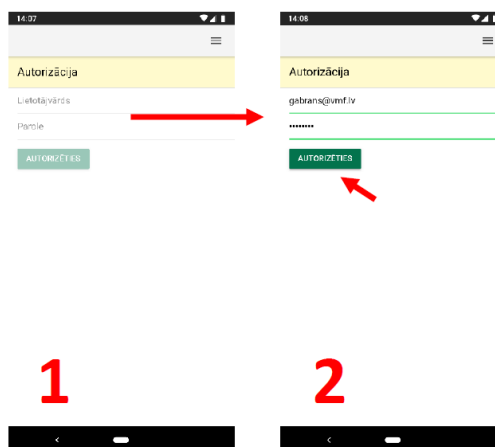

1. variants

7

Jaunas piegādes uzsākšana

- Ievada pavadzīmes numuru
- Izvēlās procesu «Kokvedēja šoferis»
- Spiež pogu «SĀKT DATU IEVĀKŠANU»

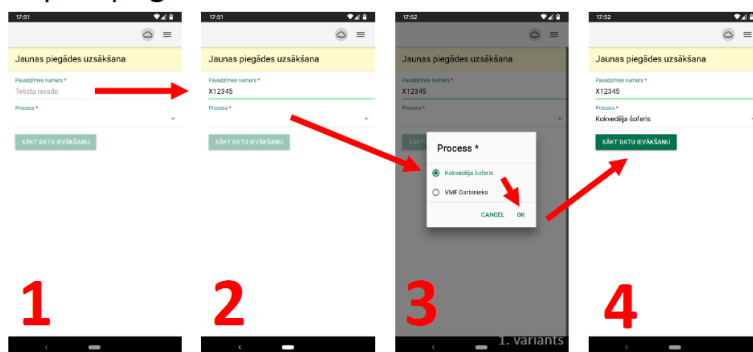

8

Pavadzīmes datu ievade

- Spiež uz "Fotoaparāta" ikonas
- Nofotografē pavadzīmi un pārliecinās, ka tā pilnībā ietilpst attēlā un ir skaidri salasāms pavadzīmes teksts. Ja nepieciešams vēlreiz spiež uz "Fotoaparāta" ikonas un fotografē atkārtoti.
- Nosūta pavadzīmes attēlu, spiežot uz "Mākoņa" ikonas
- Pavadzīmes sadaļa iekrāsojas zaļā krāsā – attēls ir veiksmīgi nosūtīts

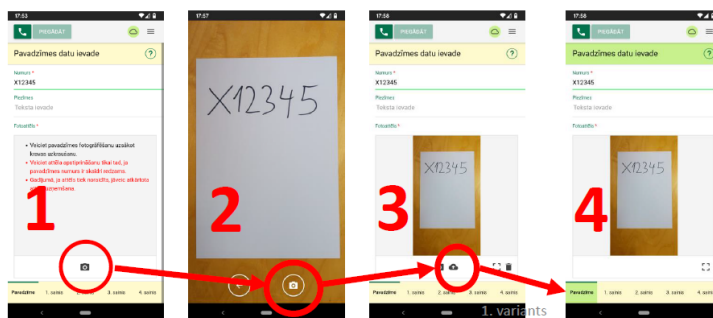

9

1. sainis

1. variants

10

1. sainis – «Kreisā puse»

- Pārslēdzas uz sadaļu «1. sainis»
- Pārslēdzas uz apakšsadaļu «Kreisā puse»
- Fotografē saiņa kreiso pusi
- Fotografējot kontrolē telefona vertikālo pozīciju. Attēlu var uzņemt tikai tad, ja “Fotografēšanas” ikona ir iekrāsota zaļā krāsā
- Pārliedzinās, ka visa saiņa kreisā puse ietilpst attēlā. Ja nepieciešams veic atkārtotu fotografēšanu
- Nosūta attēlu (spiež uz mākoņa ikonas)

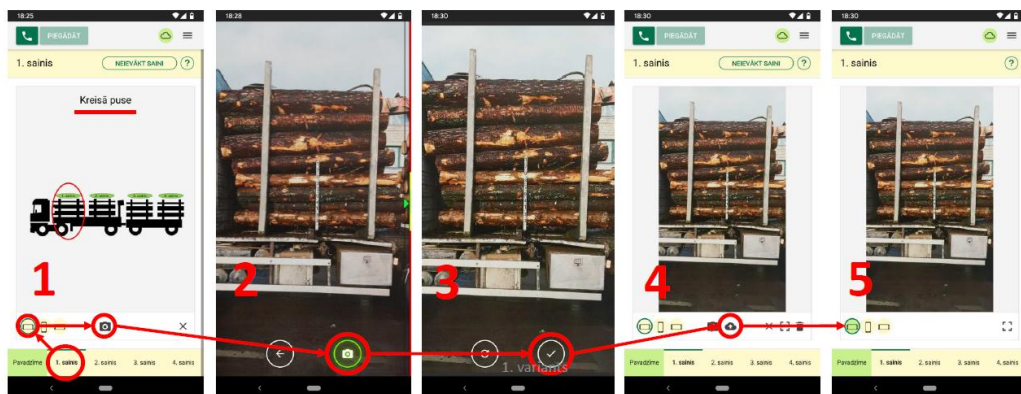

11

1. sainis – «Pretskats»

- Pārslēdzas uz apakšsadaļu «Pretskats»
- Fotografē saiņa «pretskatu»
- 1. sainim «pretskats» ir nosacīts, kas nozīmē, ka no sāniem fotografē kokmateriālu gala plakni tik cik iespējams
- Fotografējot kontrolē telefona vertikālo pozīciju. Attēlu var uzņemt tikai tad, ja «Fotografēšanas» ikona ir iekrāsota zaļā krāsā
- Pārliedzinās, ka sainis ietilpst attēlā. Ja nepieciešams veic atkārtotu fotografēšanu
- Nosūta attēlu (spiež uz «mākoņa» ikonas)

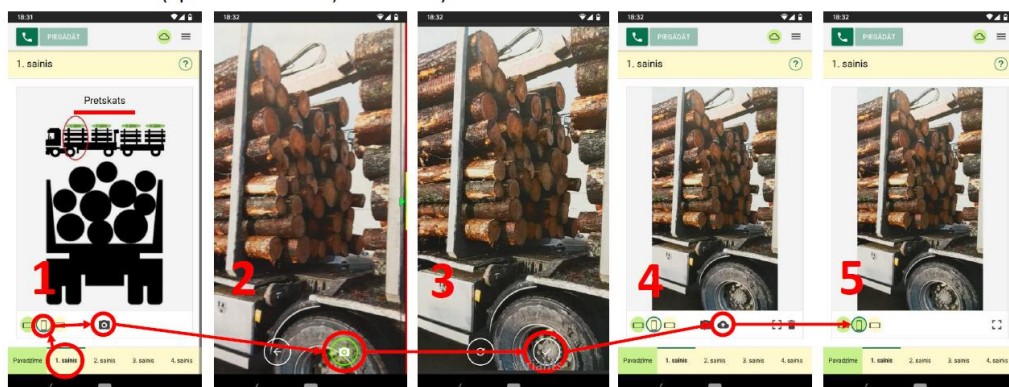

12

1. sainis – «Labā puse»

- Pārslēdzas uz apakšsadaļu «Labā puse»
- Fotografē saiņa labo pusi
- Fotografējot kontrolē telefona vertikālo pozīciju. Attēlu var uzņemt tikai tad, ja «Fotografēšanas» ikona ir iekrāsota zaļā krāsā
- Pārlicinās, ka visa saiņa labā puse ietilpst attēlā. Ja nepieciešams veic atkārtotu fotografēšanu
- Nosūta attēlu (spiež uz «mākoņa» ikonas)

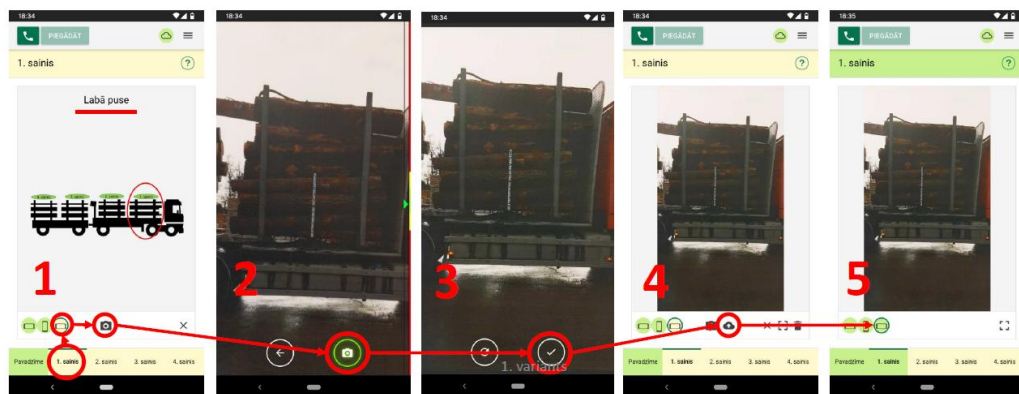

13

2. sainis

1. variants

14

2. sainis – «Kreisā puse»

- Pārslēdzas uz sadaļu «2. sainis»
- Pārslēdzas uz apakšsadaļu «Kreisā puse»
- Fotografē saiņa kreiso pusi
- Fotografējot kontrolē telefona vertikālo pozīciju. Attēlu var uzņemt tikai tad, ja «Fotografēšanas» ikona ir iekrāsota zaļā krāsā
- Pārlicinās, ka visa saiņa kreisā puse ietilpst attēlā. Ja nepieciešams veic atkārtotu fotografēšanu
- Nosūta attēlu (spiež uz mākoņa ikonas)

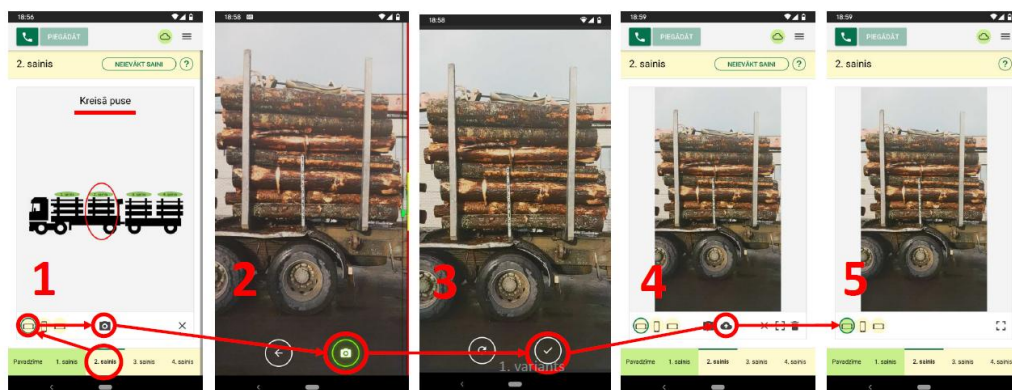

15

2. sainis – «Pretskats»

- Pārslēdzas uz apakšsadaļu «Pretskats»
- Fotografē saiņa «pretskatu»
- 2. sainim «pretskats» ir nosacīts, kas nozīmē, ka no sāniem fotografē kokmateriālu gala plakni tik cik iespējams
- Fotografējot kontrolē telefona vertikālo pozīciju. Attēlu var uzņemt tikai tad, ja «Fotografēšanas» ikona ir iekrāsota zaļā krāsā
- Pārlicinās, ka sainis ietilpst attēlā. Ja nepieciešams veic atkārtotu fotografēšanu
- Nosūta attēlu (spiež uz «mākoņa» ikonas)

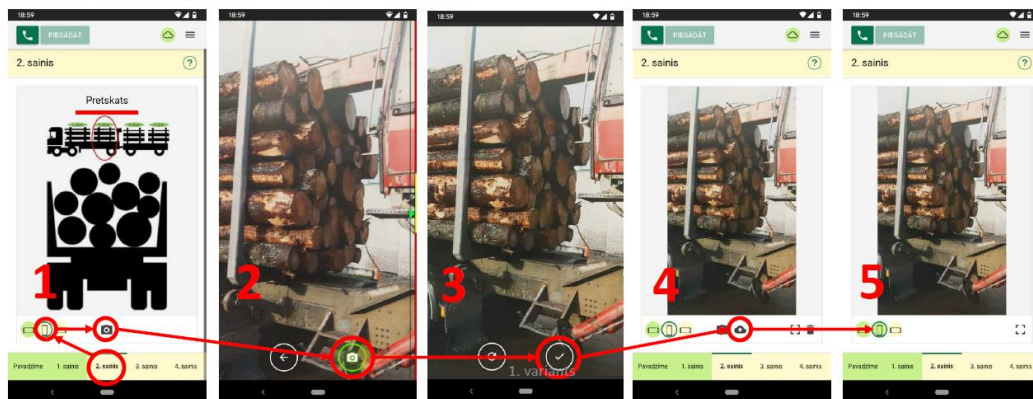

16

2. sainis – «Labā puse»

- Pārslēdzas uz apakšsadaļu «Labā puse»
- Fotografē saiņa labo pusi
- Fotografējot kontrolē telefona vertikālo pozīciju. Attēlu var uzņemt tikai tad, ja «Fotografēšanas» ikona ir iekrāsota zaļā krāsā
- Pārlicinās, ka visa saiņa labā puse ietilpst attēlā. Ja nepieciešams veic atkārtotu fotografēšanu
- Nosūta attēlu (spiež uz «mākoņa» ikonas)

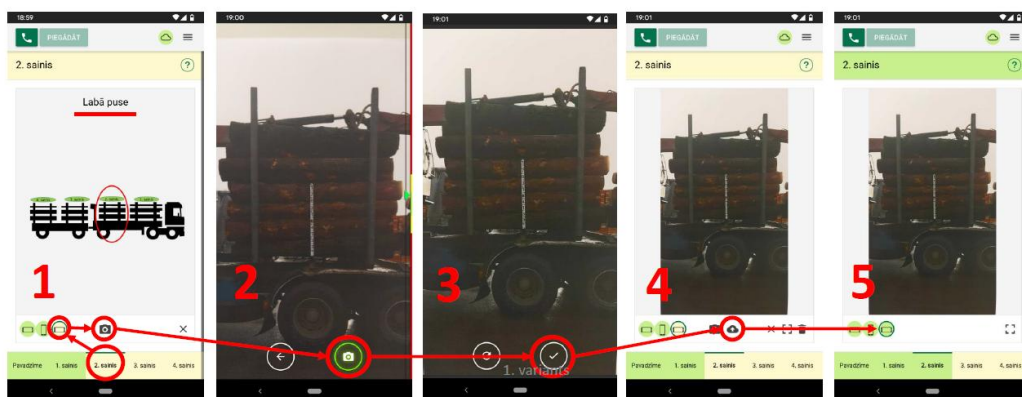

17

3. sainis

1. variants

18

3. sainis – «Kreisā puse»

- Pārslēdzas uz sadaļu «3. sainis»
- Pārslēdzas uz apakšsadaļu «Kreisā puse»
- Fotografē saiņa kreiso pusi.
- Fotografējot kontrolē telefona vertikālo pozīciju. Attēlu var uzņemt tikai tad, ja «Fotografēšanas» ikona ir iekrāsota zaļā krāsā.
- Pārliecinās, ka visa saiņa kreisā puse ietilpst attēlā. Ja nepieciešams veic atkārtotu fotografēšanu.
- Nosūta attēlu (spiež uz «mākoņa» ikonas).

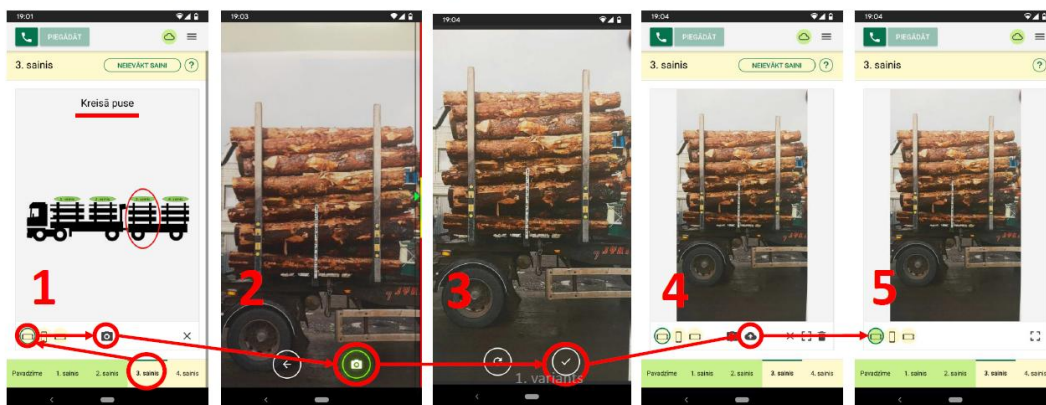

19

3. sainis – «Pretskats»

- Pārslēdzas uz apakšsadaļu «Pretskats»
- Fotografē saiņa «pretskatu».
- 3. sainim «pretskats» ir nosacīts, kas nozīmē, ka no sāniem fotografē kokmateriālu gala plakni tik cik iespējams
- Fotografējot kontrolē telefona vertikālo pozīciju. Attēlu var uzņemt tikai tad, ja «Fotografēšanas» ikona ir iekrāsota zaļā krāsā
- Pārliecinās, ka sainis ietilpst attēlā. Ja nepieciešams veic atkārtotu fotografēšanu
- Nosūta attēlu (spiež uz «mākoņa» ikonas)

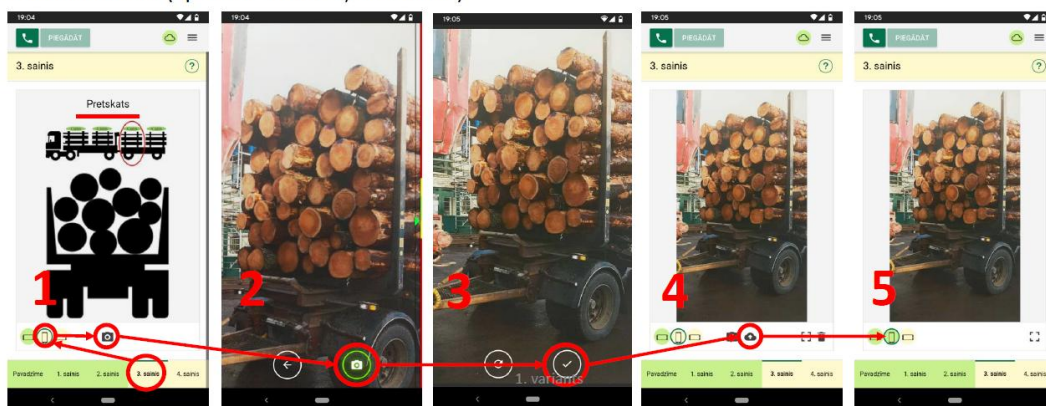

20

3. sainis – «Labā puse»

- Pārslēdzas uz apakšsadaļu «Labā puse»
- Fotografē saiņa labo pusi
- Fotografējot kontrolē telefona vertikālo pozīciju. Attēlu var uzņemt tikai tad, ja «Fotografēšanas» ikona ir iekrāsota zaļā krāsā
- Pārliecinās, ka visa saiņa labā puse ietilpst attēlā. Ja nepieciešams veic atkārtotu fotografēšanu
- Nosūta attēlu (spiež uz «mākoņa» ikonas)

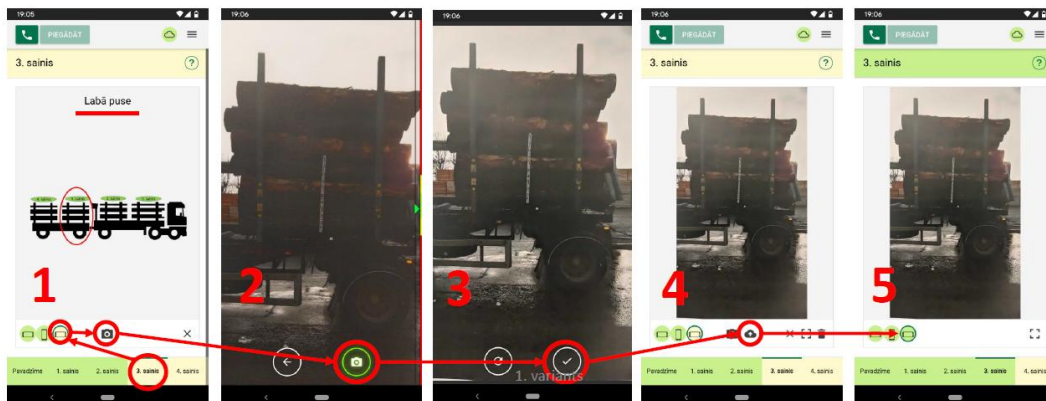

21

4. sainis

1. variants

22

4. sainis – «Kreisā puse»

- Pārslēdzas uz sadaļu «4. sainis»
- Pārslēdzas uz apakšsadaļu «Kreisā puse»
- Fotografē saiņa kreiso pusi
- Fotografējot kontrolē telefona vertikālo pozīciju. Attēlu var uzņemt tikai tad, ja «Fotografēšanas» ikona ir iekrāsota zaļā krāsā
- Pārliecinās, ka visa saiņa kreisā puse ietilpst attēlā. Ja nepieciešams veic atkārtotu fotografēšanu
- Nosūta attēlu (spiež uz «mākoņa» ikonas)

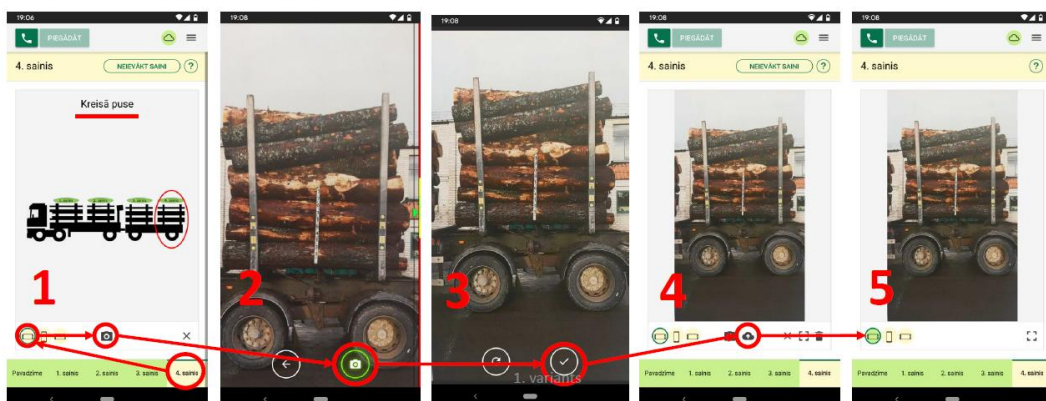

23

4. sainis – «Pretskats»

- Pārslēdzas uz apakšsadaļu «Pretskats»
- Fotografē saiņa «pretskatu»
- Fotografējot kontrolē telefona vertikālo pozīciju. Attēlu var uzņemt tikai tad, ja «Fotografēšanas» ikona ir iekrāsota zaļā krāsā
- Pārlicinās, ka sainis ietilpst attēlā. Ja nepieciešams veic atkārtotu fotografēšanu
- Nosūta attēlu (spiež uz «mākoņa» ikonas)

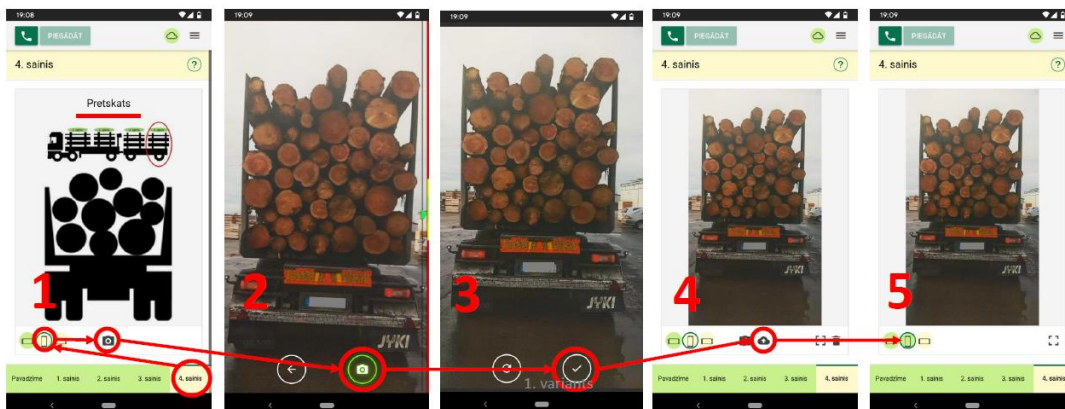

24

4. sainis – «Labā puse»

- Pārslēdzas uz apakšsadaļu «Labā puse»
- Fotografē saiņa labo pusi
- Fotografējot kontrolē telefona vertikālo pozīciju. Attēlu var uzņemt tikai tad, ja «Fotografēšanas» ikona ir iekrāsota zaļā krāsā
- Pārlicinās, ka visa saiņa labā puse ietilpst attēlā. Ja nepieciešams veic atkārtotu fotografēšanu
- Nosūta attēlu (spiež uz «mākoņa» ikonas)

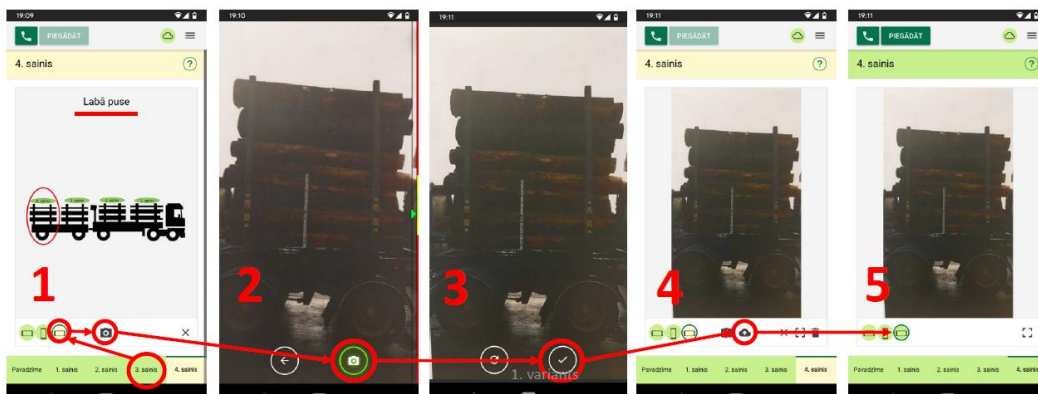

25

Piegādes pabeigšana

1. variants

26

Piegādes pabeigšana

- Pēc sekmīgas visu attēlu nosūtīšanas parādās piegādes statusa paziņojums: "Visi ievāktie dati ir apstiprināti! Ir iespējams veikt piegādi!"
- Spiež pogu "OK"
- Spiež pogu "PIEGĀDĀT"
- Parādās jauns piegādes statusa paziņojums: "Piegāde ir veiksmīgi pabeigta!"
- Spiež pogu "OK"
- Spiež pogu "SĀKT JAUNU"
- Šajā brīdī ir iespējams sākt jaunu (nākamo) piegādi

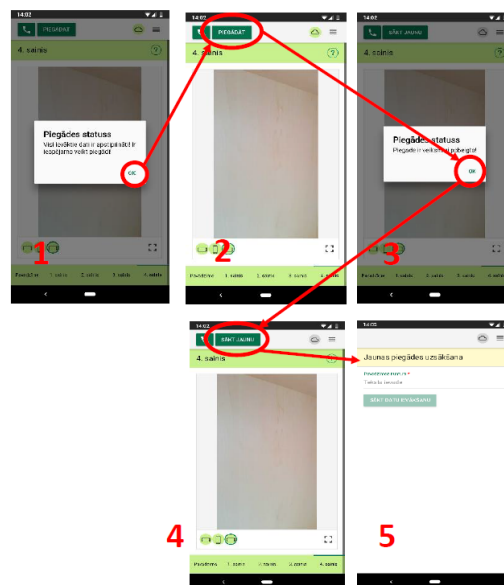

1. variants

27

Piezīmes

1. variants

28

Sānu skata neievākšana

- Ja vienu no saiņa sānu bildēm (“Kreisā puse” vai “Labā puse”) nav iespējams uzņemt, tad pie attiecīgā saiņa puses nospiež “Krustiņu” un fotografēšanu neveic. Šo darbību var atcelt tur pat attiecīgi nospiežot “Trijstūri”.

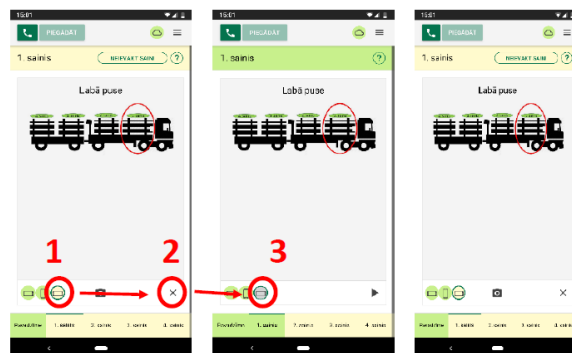

1. variants

29

Saiņa neievākšana

- Ja kādu no saiņiem nav nepieciešams ievākt, tad spiež pogu “NEIEVĀKT SAINI”. Šo darbību var atcelt tur pat attiecīgi nospiežot pogu “IEVĀKT SAINI”.

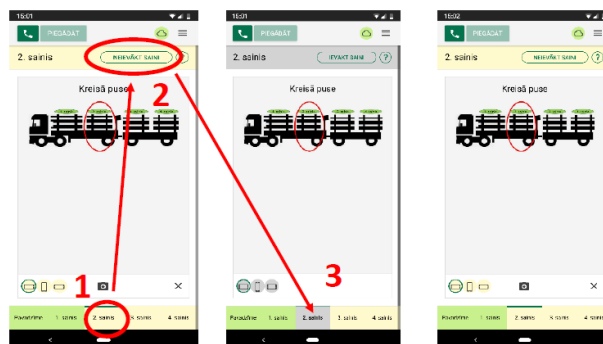

1. variants

30

Attēls noraidīts

- Ja kāds no attēliem ir noraidīts attiecīgā sadaļa iekrāsosies sarkanā krāsā. Šo attēlu nepieciešams fotografēt un nosūtīt vēlreiz.

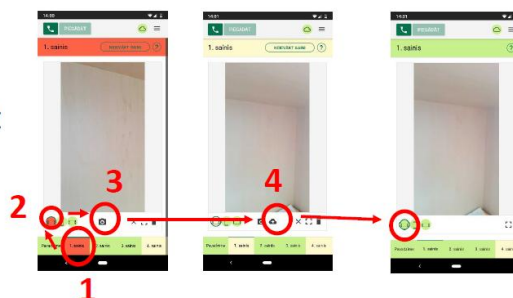

1. variants

31

Aplikācijas kļūdas labošana

1. variants

32

Aplikācijas kļūdas labošana

- Gadījumos, kad aplikācija uzrāda kļūdas paziņojumu un aplikācijas **aizvēršana un atvēršana** vai **izrakstīšanās («Atteikšanās») un pierakstīšanās** no jauna nelīdz, tad izpilda nākamajos attēlos redzamās darbības (atkarībā no telefona veicamās darbības var nedaudz atšķirties, bet pamatprincips ir viens un tas pats)
- Pēc kļūdas izlabošanas **iesāktā krava būs jāfotografē no jauna!**

1. variants

33

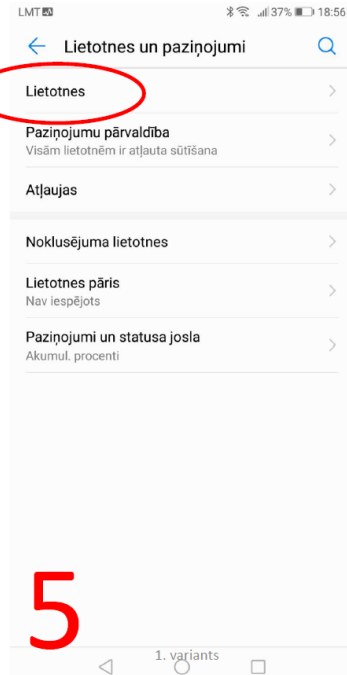
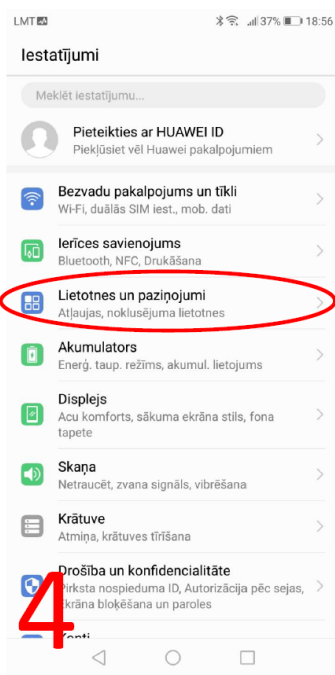
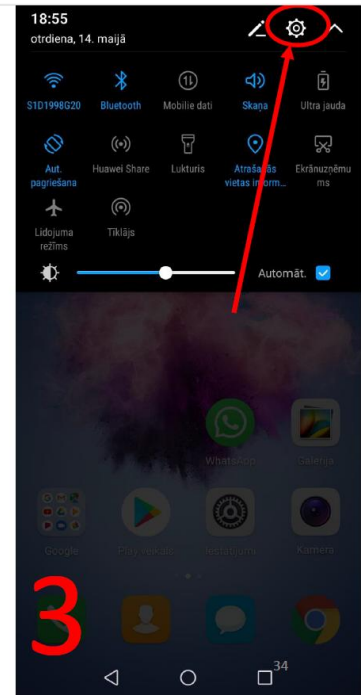
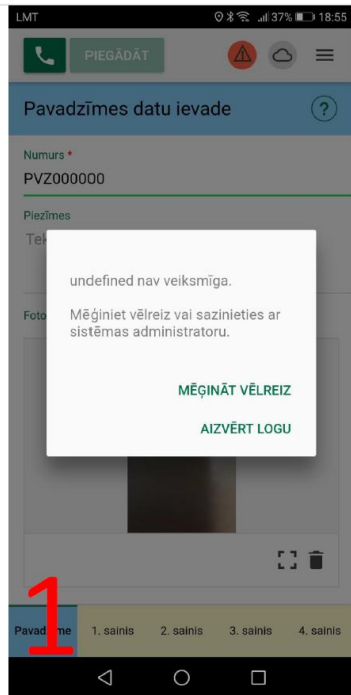

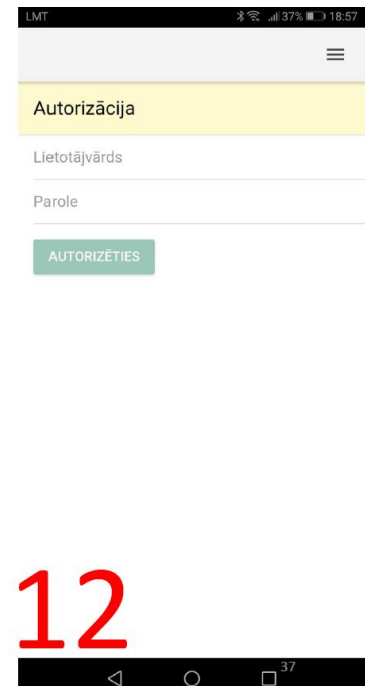
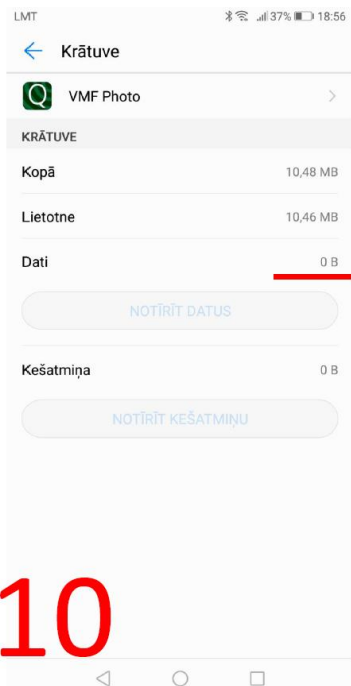
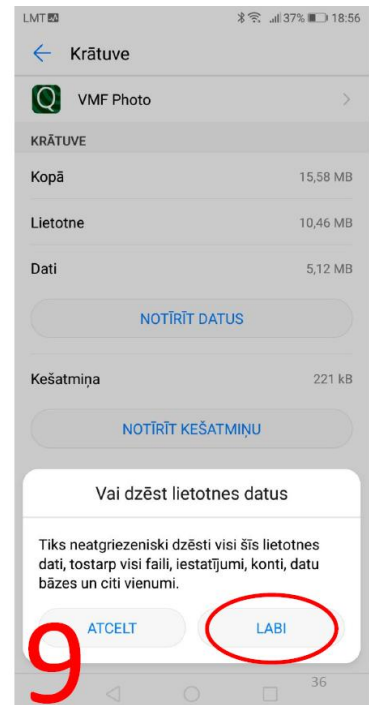
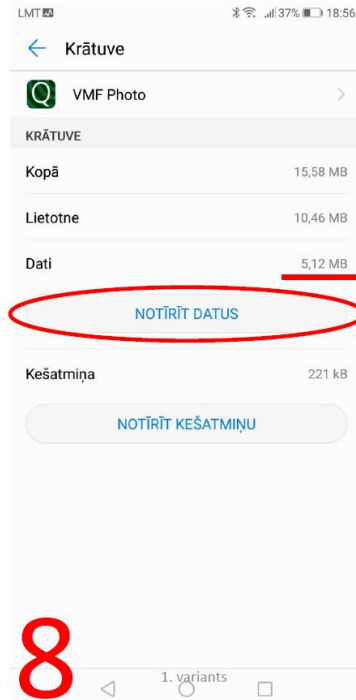
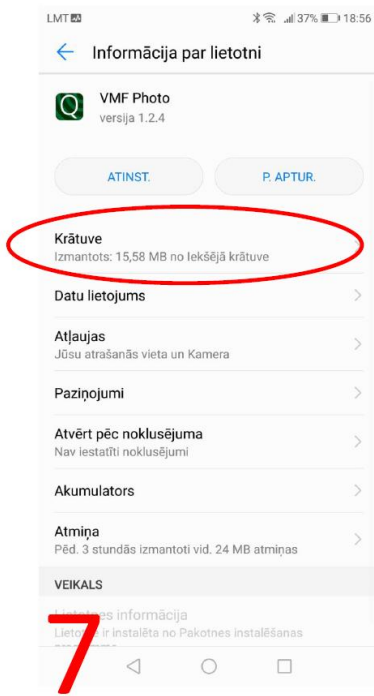

Kontaktinformācija

Jautājumu gadījumā sazināties pa tel.: +371 29457712 (to var izdarīt aplikācijā spiežot uz «klausules» ikonas)

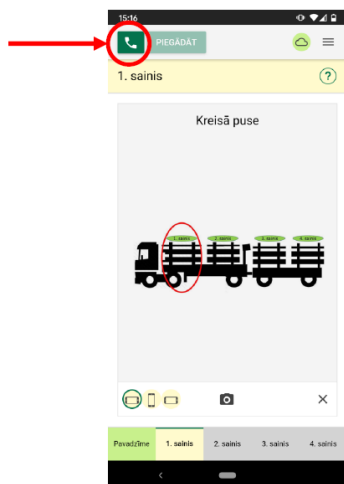

38