



AS “Latvijas valsts meži”
**Meža apsaimniekošanas plāna
Zemgales reģiona
pielikums**

Jelgava 2024

Stabilitāte • Izaugsme • Atbildība



1. Teritorijas un meža resursu raksturojums

1.1. Teritorijas sadalījums zemes grupās

| | Meža zemes | | | | | | | Nemeža zemes | Platība kopā |
|--------------------|------------|-------|--------|--------|------------------------------|--------|------|--------------|--------------|
| | Mežs | Purvi | Lauces | Pārpl. | Meža infrastruktūras objekti | | | | |
| | | | | | Ceļi | Grāvji | Citi | | |
| ha | 136922 | 3647 | 633 | 1186 | 2539 | 6683 | 112 | 2904 | 154626 |
| % no kopējās plat. | 88.5 | 2.4 | 0.4 | 0.8 | 1.6 | 4.3 | 0.1 | 1.9 | 100.0 |

1.2. Meža sadalījums pa meža tipu grupām

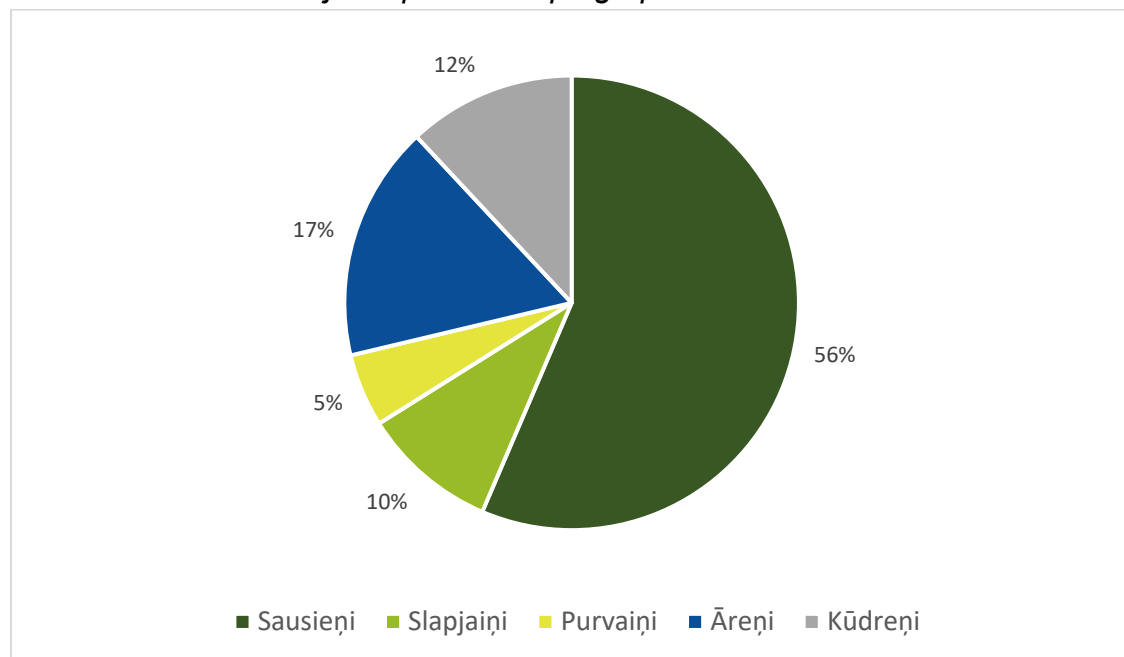

1.3. Meža sadalījums pa valdošajām sugām un bonitātēm

| Valdošās sugas | Platība pa bonitātēm | | | | | | | Vidējā bonitāte |
|--------------------------|----------------------|-------|------|------|------|-----|-----|-----------------|
| | Ia | I | II | III | IV | V | Va | |
| Priādži | 0 | 0 | 0 | 0 | 0 | 0 | 0 | I |
| Skuju koki | | | | | | | | |
| Priede | 17467 | 18176 | 9615 | 3790 | 1631 | 405 | 251 | I |
| Egle | 19272 | 13030 | 3370 | 417 | 114 | 7 | 2 | I |
| Lapegle | 49 | 11 | 6 | 0 | 0 | 0 | 0 | Ia |
| Citas egles | 0 | 0 | 0 | 0 | 0 | 0 | 0 | Ia |
| Citas priedes | 0 | 0 | 1 | 0 | 0 | 0 | 0 | II |
| Cietie lapu koki | | | | | | | | |
| Ozols | 51 | 125 | 217 | 58 | 5 | 0 | 0 | II |
| Osis | 225 | 125 | 32 | 0 | 0 | 0 | 0 | Ia |
| Goba,vīksna | 1 | 3 | 3 | 0 | 0 | 0 | 0 | I |
| Dižskābardis | 0 | 0 | 1 | 0 | 0 | 0 | 0 | II |
| Kļava | 3 | 3 | 6 | 1 | 0 | 0 | 0 | I |
| Citi ozoli | 1 | 0 | 0 | 0 | 0 | 0 | 0 | Ia |
| Mikstie lapu koki | | | | | | | | |
| Bērzs | 12181 | 12137 | 6080 | 2277 | 821 | 190 | 57 | I |
| Melnalksnis | 569 | 1993 | 2268 | 813 | 162 | 20 | 0 | II |
| Apse | 4982 | 1691 | 181 | 32 | 13 | 2 | 2 | Ia |
| Baltalksnis | 358 | 802 | 435 | 131 | 30 | 5 | 1 | I |
| Liepa | 2 | 35 | 21 | 1 | 1 | 0 | 0 | I |
| Papele | 21 | 3 | 1 | 0 | 0 | 0 | 0 | Ia |
| Vītols | 0 | 0 | 1 | 0 | 0 | 0 | 0 | II |
| Blīgzna | 7 | 4 | 2 | 2 | 0 | 0 | 0 | I |

1.4. Skujkoku audžu sadalījums pa vecumklasēm, tūkst.m³

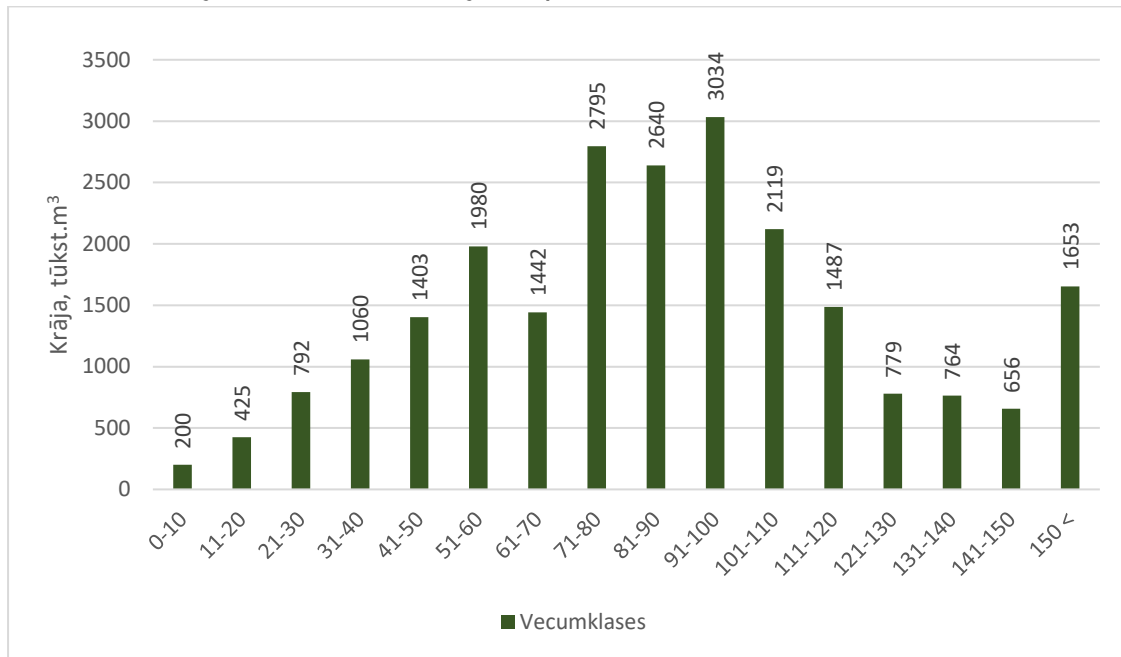

1.5. Skujkoku audžu sadalījums pa vecumklasēm, ha

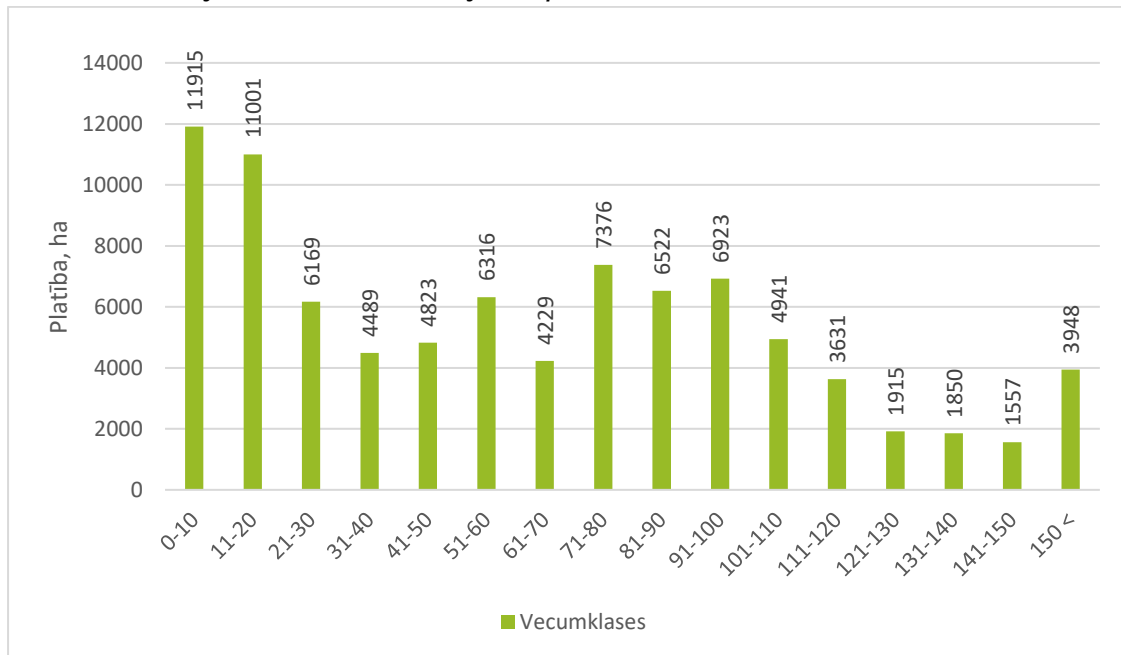

1.6. Lapu koku audžu sadalījums pa vecumklasēm, tūkst. m³

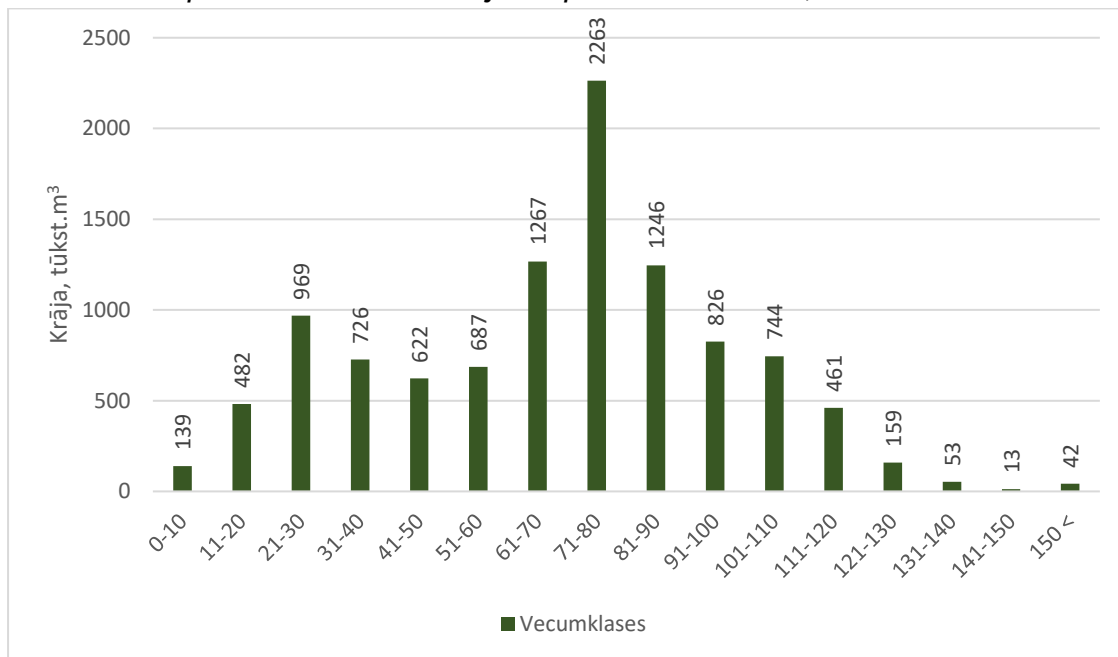

1.7. Lapu koku audžu sadalījums pa vecumklasēm, ha

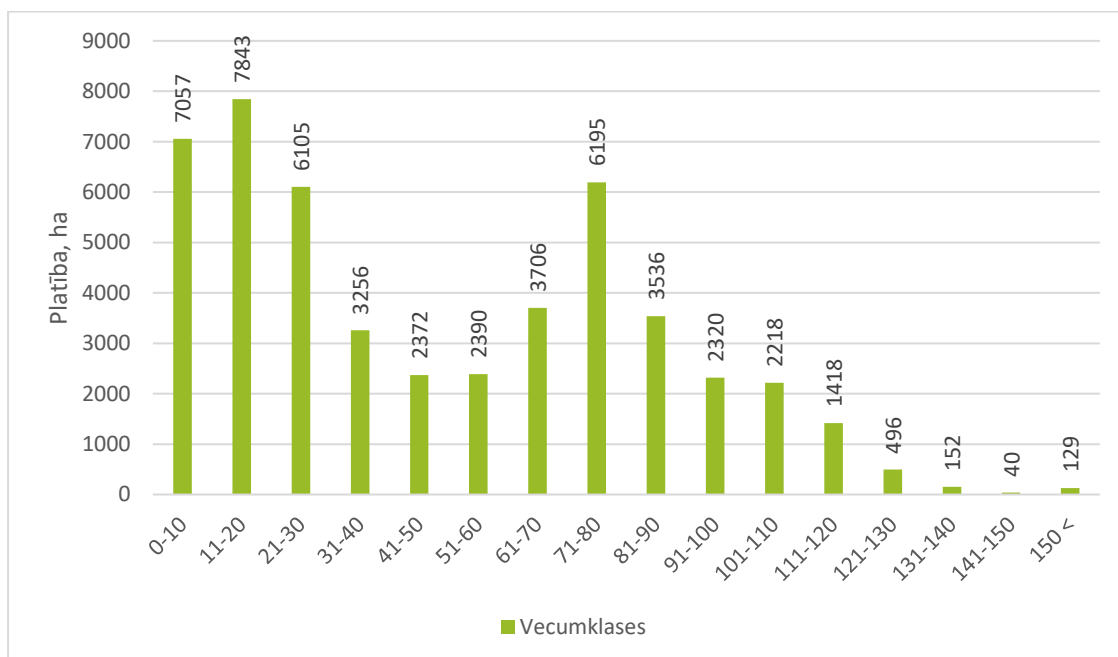

Ar LR normatīvajiem aktiem noteiktās aizsargājamās teritorijas

| Aizsargājamās teritorijas veids | Platība, ha | |
|--|-------------|------|
| | kopā | mežs |
| 1. Īpaši aizsargājamās dabas teritorijas: | | |
| 1.1. Dabas liegumi | 5287 | 3208 |
| 1.2. Dabas parki | 7515 | 5501 |
| 1.3. Aizsargājamo ainavu apvidi | | |
| 1.4. Biosfēras rezervāti | | |
| 1.5. Dabas pieminekļi | 9 | 9 |
| 2. Aizsargjoslas (vides un dabas resursu aizsardzībai): | | |
| 2.1. Aizsargjosla ap purviem | 1209 | 806 |
| 2.2. Virszemes ūdensobjektu aizsargjosla | 9510 | 7554 |
| 2.3. Baltijas jūras un Rīgas jūras līča piekrastes aizsargjosla | 6880 | 6121 |
| 2.4. Krasta kāpu aizsargjosla | 832 | 816 |
| 2.5. Mežu aizsargjosla ap pilsētām | 2189 | 2003 |
| 2.6. Kultūras pieminekļu aizsargjosla | 3726 | 2781 |
| 3. Mikroliegumi: | | |
| 3.1. aizsargājams dzīvnieks (putns, zīdītājs, abinieks, bezmugurkaulnieks) <i>VA kods 2001</i> | 3670 | 3478 |
| 3.2. aizsargājams augs (vaskulārais vai paparžaugs, sūna, ķērpis, sēne) <i>VA kods 2002, 2003, 2004,</i> | 260 | 211 |
| 3.3. meža biotops, īpaši aizsargājams biotops <i>VA kods 2005, 2006</i> | 370 | 304 |
| 3.4. Putnu sugu mikroliegumu buferzonas | 4317 | 4016 |
| 4. Īpaši aizsargājami meža iecirkņi | 614 | 512 |

3. pielikums

Atšķirīgi apsaimniekojamo teritoriju saraksts

| Nosaukums | Pagasts, Novads | Apsaimniekošanas mērķis | Platība, ha | 70g un vec. audžu ģpatsv., % | Dabas vērtības (nogabali ar I un II mērķi) | | Atjaunošanas cirtes maksimālā pieļaujamā platība, ha | No vispārējām Vadlīnijām atšķirīgi apsaimniekošanas nosacījumi (termiņa ierob., saglab. struktūras, mērķa suga, u.c....) |
|---|--------------------------------------|---|----------------|--|--|---------------|--|---|
| | | | | | Platība, ha | ģpatsv., % | | |
| DABAS VĒRTĪBU KONCENTRĀCIJAS TERITORIJAS | | | | | | | | |
| Bārdu mežs | Tukuma nov., Sēmes pag. | ES nozīmes biotopi 9010* Veci vai dabiski boreāli meži, 91D0* Purvaini meži, 3260 Upju straujtecēs un dabiski upju posmi (Lāčupīte), 7160 Minerālvielām bagāti avoti un avoksnāji, ar šo biotopu saistīta teritorijā konstatētā īpaši aizsargājamā suga tūbainā bārkstlape. Biotopu aizsardzībai daļā teritorijas izveidots mikroliegums. | 125 | 60 | 46 | 37 | 6 | Mikrolieguma teritorijā aizliegta mežsaimnieciskā darbība. |
| Caunu mežs | Jelgavas nov., Salgales pag. | 91E0* Aluviāli krastmalu un palieņu meži, 9080* Staignāju meži | 77 | 14 | 6 | 8 | 0 | |
| Danču mežs | Olaines nov., Olaines pag. | 9010* Veci vai dabiski boreāli meži, 9080* Staignāju meži, 2180 Mežainas piejūras kāpas, 9050 Lakstaugiem bagāti egļu meži. | 240 | 62 | 94 | 39 | 11 | |
| Dišupe | Jelgavas nov., Valgundes pag. | 9010* Veci vai dabiski boreāli meži, 91E0* Aluviāli krastmalu un palieņu meži, 2180 Mežainas piejūras kāpas, 9080* Staignāju meži | 227 | 62 | 57 | 25 | 28* *atjaunošanas cirtes kopējā platība plānota 15 gadu periodam | |
| Drabiņu purva mala | Dobeles nov., Jaunbērzes pag., | 91D0* Purvaini meži, 9010* Veci vai dabiski boreāli meži, 9020* Veci jaukti platlapju meži, | 747 | 61 | 422 | 57 | 27 | Mikrolieguma buferzonā mežsaimniecisko darbību neveic no 1. marta līdz |

| | | | | | | | | |
|-----------------------------|--|---|------|----|-----|----|----|--|
| | Jelgavas nov., Valgundes pag. | 9080* Staignāju meži, 7110* Aktīvi augstie purvi, mikroliegums melnajam stārķim, jūras ērgļa un vistu vanaga dzīvotne. | | | | | | 31. augustam, buferzonā vistu vanaga aizsardzībai - no 1. marta līdz 31. jūlijam, buferzonā jūras ērgļa dzīvotnes aizsardzībai - no 1. februāra līdz 31. oktobrim. |
| Dumpietes mežs | Tukuma nov., Zentenes pag. | 9010* Veci vai dabiski boreāli meži, 9020* Veci jaukti platlapju meži, 9080* Staignāju meži, 2180 Mežainas piejūras kāpas, 91D0* Purvaini meži, 91E0*Aluviāli krastmalu un palieņu meži, 3260 Upju straujteses un dabiski upju posmi, Īpaši aizsargājama vaskulāro augu sugu atradnes. Mikroliegums mednim un melnajam stārķim, medņu riesta vieta. | 1372 | 69 | 617 | 45 | 67 | Mikroliegumu buferzonās mežsaimniecisko darbību neveic no 1. marta līdz 31. jūlijam, medņu mikrolieguma buferzonā Kailcirtes maksimālā platība priežu audzēs -1 ha, aizliegts stādīt egli. |
| Franksesavas mežs | Jelgavas nov., Jaunsvirlaukas pag. | 9020* Veci jaukti platlapju meži, 9010* Veci vai dabiski boreāli meži. | 131 | 57 | 73 | 56 | 6 | |
| Gardenes mežs | Dobeles nov., Annenieku pag., Dobeles pag. | 91E0*Aluviāli krastmalu un palieņu meži, 9020*Veci jaukti platlapju meži, 9010* Veci vai dabiski boreāli meži, 3260 Upju straujteses un dabiski upju posmi, Bērzes upes paliene. Īpaši aizsargājama sūnu un bezmugurkaulnieku sugu atradnes. Vistu vanaga dzīvotne. | 321 | 73 | 161 | 50 | 15 | Buferzonā vistu vanaga dzīvotnes aizsardzībai mežsaimniecisko darbību neveic no 1. marta līdz 31. jūlijam. |
| Irlavas Abavas vecupes mežs | Tukuma nov., Irlavas pag. | Melnā stārķa mikroliegums. 9010* Veci vai dabiski boreāli meži. | 102 | 74 | 55 | 54 | 5 | |
| Kalnēnu mežs | Tukuma nov., Kandavas pag., Vānes pag. | Mikroliegums melnajam stārķim, 9160 - Ozolu meži, 9020* Veci jaukti platlapju meži, 9010* Veci vai dabiski boreāli meži, | 476 | 44 | 106 | 22 | 21 | Buferzonā melnā stārķa dzīvotnes aizsardzībai saimniecisko darbību neveic no 1. marta līdz 31. augustam. |

| | | | | | | | | |
|----------------|--|--|-----|----|-----|----|----|---|
| | | 9080* Staignāju meži, retu un aizsargājamu vaskulāro augu, sūnu un sēņu atradnes. | | | | | | |
| Kausu ezers | Ķekavas nov., Baldones pag. | 9010* Veci vai dabiski boreāli meži, 9080* Staignāju meži, 91E0* Aluviāli krastmalu un palieņu meži, 91T0 Ķērpjiem bagāti priežu meži, 91D0* Purvaini meži, 3160 Distrofi ezeri | 502 | 63 | 154 | 31 | 24 | |
| Ķesteru mežs | Dobeles nov., Ukru pag. | 9020* Veci jaukti platlapju meži, 9010* Veci vai dabiski boreāli meži, 9160 Ozolu meži, 9080* Staignāju meži. Retu un aizsargājamu sūnu un sēņu sugu atradnes. | 105 | 19 | 23 | 22 | 0 | |
| Līčupes mežs | Dobeles nov., Lielaucenes pag., Saldus nov., Blīdenes pag. | Mikroliegumi melnajam stārķim, mazajam ērglim un baltmuguras dzenim. 9080* Staignāju meži, 91D0* Purvaini meži, 91E0* Aluviāli krastmalu un palieņu meži, 9010* Veci vai dabiski boreāli meži, 9050 Lakstaugiem bagāti egļu meži 3260 Upju straujtecēs un dabiski upju posmi. | 339 | 50 | 105 | 31 | 16 | Mikrolieguma buferzonā saimniecisko darbību neveic no 1. marta līdz 31. jūlijam, papildus noteiktajā buferzonā – no 1. marta līdz 31. augustam. |
| Melnezera mežs | Tukuma nov., Sēmes pag., Smārdes pag. | 2 mikroliegumi biotopam 7220* Avoti, kas izgulsnē avotkaļķus, ļoti vērtīgs maz pārveidotu, vecu un dabisku sauso, slapjo un purvaino priežu, priežu – egļu un mistrotu lapukoku – skujkoku mežu apvidus. 91E0* Aluviāli krastmalu un palieņu meži, 91D0* Purvaini meži, 9010* Veci vai dabiski boreāli meži, 7160 Minerālvielām bagāti avoti un avoksnāji, 3260 Upju straujtecēs un dabiski upju posmi, 7140 Pārejas purvi un slīkšņas, 3140 Ezeri ar mieturālģu augāju, kā arī ar biotopiem saistītas retās un | 394 | 64 | 123 | 31 | 18 | Pilsētas mežu aizsargjosla, apsaimniekošana ar izlases cirtēm. |

| | | | | | | | | |
|---------------------|---|---|-----|----|-----|----|----|---|
| | | aizsargājamās sugas. Rekreācijai nozīmīga teritorija. | | | | | | |
| Mežmalieši | Dobeles nov., Tērvetes pag. | 9010* Veci vai dabiski boreāli meži, 91E0* Aluviāli krastmalu un palieņu meži, 9050 Lakstaugiem bagāti egļu meži, melnā stārķa mikroliegums | 122 | 48 | 49 | 40 | 6 | Buferzonā melnā stārķa dzīvotnes aizsardzībai saimniecisko darbību neveic no 1. marta līdz 31. augustam. |
| Observatorijas mežs | Ķekavas nov., Baldones pag., Daugmales pag. | 9010* Veci vai dabiski boreāli meži, 9080* Staignāju meži, 91D0* Purvaini meži, 91E0* Aluviāli krastmalu un palieņu meži, 9050 Lakstaugiem bagāti egļu meži. | 747 | 61 | 138 | 19 | 36 | |
| Popāji | Olaines nov., Olaines pag. | 9020* Veci jaukti platlapju meži, 9160 Ozolu meži, 9010* Veci vai dabiski boreāli meži. Retu un aizsargājamu sūnu un ķērpju atradnes. | 171 | 60 | 77 | 45 | 8 | |
| Puiķu mežs | Jelgavas nov., Sesavas pag. | 9020* Veci jaukti platlapju meži, mikroliegums mazajam ērglim. | 196 | 42 | 77 | 39 | 9 | |
| Rūķu mežs | Olaines nov., Olaines pag. | Buferzona ar staignāju mežu koncentrācijas vietu. | 45 | 47 | 0 | 0 | 2 | |
| Sauzeru mežs | Dobeles nov., Zebrenes pag. | Mikroliegums jūras ērglim, 9010* Veci vai dabiski boreāli meži, 9050 Lakstaugiem bagāti egļu meži. | 109 | 54 | 42 | 39 | 5 | Mikrolieguma buferzonā saimniecisko darbību, izņemot meža stādīšanu, neveic no 1. februāra līdz 31. oktobrim. |
| Sēmes mežs | Tukuma nov., Sēmes pag. | 9010* Veci vai dabiski boreāli meži, 9080* Staignāju meži, 91D0* Purvaini meži, 9050 Lakstaugiem bagāti egļu meži, 7140 Pārejas purvi un slīkšņas, īpaši aizsargājamu augu sugu atradnes. Jūras ērgļa dzīvotne. | 694 | 43 | 141 | 20 | 31 | Buferzonā jūras ērgļa aizsardzībai saimniecisko darbību, izņemot meža stādīšanu, neveic no 1. februāra līdz 31. oktobrim. |

| | | | | | | | | |
|---------------|----------------------------------|---|-----|----|-----|----|----|---|
| Seska pūznis | Jelgavas nov., Valgundes pag. | 9010* Veci vai dabiski boreāli meži, 7110* Aktīvi augstie purvi. Mikroliegums melnā stārķa un Virdžīnijas ķekarparpades aizsardzībai. | 558 | 53 | 172 | 31 | 27 | Mikrolieguma buferzonā saimniecisko darbību neveic no 1. marta līdz 31. jūlijam. |
| Siliņu mežs | Ķekavas nov., Ķekavas pag. | Mikroliegums melnajam stārķim, biotopi 9010* Veci vai dabiski boreāli meži, 9080* Staignāju meži, 91D0* Purvaini meži | 293 | 44 | 90 | 31 | 5 | Mikrolieguma buferzonā saimniecisko darbību neveic no 1. marta līdz 31. jūlijam. |
| Sīļu purvs | Tukuma nov., Pūres pag. | 9080* Staignāju meži, 91D0* Purvaini meži, 9010* Veci vai dabiski boreāli meži, ar šiem biotopiem saistītas īpaši aizsargājamās sugas trejdaivu bacānija un gludkausiņa jungermannija. Mazā ērgļa mikroliegums. | 140 | 40 | 52 | 37 | 7 | Mikrolieguma buferzonā saimniecisko darbību neveic no 1. marta līdz 31. jūlijam. |
| Skaparu mežs | Dobeles nov., Auru pag. | Mikroliegumi melnajam stārķim un mazajam ērglim, 9160 Ozolu meži, 9020* Veci jaukti platlapju meži, 9010* Veci vai dabiski boreāli meži, 9080* Staignāju meži, retu un aizsargājamu vaskulāro augu, sūnu, ķērpju un sēņu atradnes. | 480 | 38 | 162 | 34 | 22 | Mikrolieguma buferzonā saimniecisko darbību neveic no 1. marta līdz 31. jūlijam, papildus noteiktajā buferzonā – no 1. marta līdz 31. augustam. |
| Smerdūklis | Ķekavas nov., Ķekavas pag. | 7110* Aktīvi augstie purvi, 91D0* Purvaini meži, 9010* Veci vai dabiski boreāli meži, 9080* Staignāju meži, vistu vanaga dzīvotne. | 247 | 63 | 134 | 54 | 9 | Buferzonā vistu vanaga dzīvotnes aizsardzībai mežsaimniecisko darbību neveic no 1. marta līdz 31. jūlijam. |
| Spārnu masīvs | Dobeles nov., Īles pag. | Mazā ērgļa un vidējā dzeņa mikroliegumi, mikroliegumi biotopiem 9010* Veci vai dabiski boreāli meži, 9080* Staignāju meži, 9020* Veci jaukti platlapju meži, Biotopi 7140 Pārejas purvi un slīkšņas, 3150 Eitrofi ezeri ar iegrimušo ūdensaugu un peldaugu augāju. Unikālas reljefa formas. Rekreācijai nozīmīga teritorija. | 313 | 49 | 117 | 37 | 7 | Mikrolieguma buferzonā mežsaimniecisko darbību neveic no 1. marta līdz 31. jūlijam. |

| | | | | | | | | |
|------------------------|---|---|-----|----|-----|----|--|---|
| Staljavīru mežs | Tukuma nov., Irlavas pag. | 9010* Veci vai dabiski boreāli meži, 9080* Staigņāju meži, 9020* Veci jaukti platlapju meži, 91E0* Aluviāli krastmalu un palieņu meži. Mazā ērgļa mikroliegums. | 97 | 68 | 56 | 58 | 5 | Mikrolieguma buferzonā mežsaimniecisko darbību neveic no 1. marta līdz 31. augustam |
| Stīpnieku tīrelis | Olaines nov., Olaines pag. | 9010* Veci vai dabiski boreāli meži, 9080* Staigņāju meži, 9050 Lakstaugiem bagāti egļu meži. | 341 | 57 | 102 | 30 | 16 | |
| Struteles mežs | Tukuma nov., Viesatu pag. | 9010* Veci vai dabiski boreāli meži. Mazā ērgļa mikroliegums, ūpja dzīvotne. | 110 | 37 | 34 | 31 | 5 | Buferzonā ūpja dzīvotnes aizsardzībai mežsaimniecisko darbību neveic no 1. februāra līdz 31. augustam. |
| Sūnupes mežs | Ķekavas nov., Baldones pag., Ķekavas pag. | 9010* Veci vai dabiski boreāli meži, 9080* Staigņāju meži, 91D0* Purvaini meži. | 139 | 62 | 46 | 33 | 12* *atjaunošanas cirtes kopējā platība plānota 10 gadu periodam | |
| Svētes – Slagūnes mežs | Dobeles nov., Annenieku pag., Zebreņu pag. | 9010* Veci vai dabiski boreāli meži, , 91D0* Purvaini meži, 9050 Lakstaugiem bagāti egļu meži. | 183 | 54 | 33 | 18 | 7 | |
| Teiku mežs | Tukuma nov., Jaunpils pag., Lestenes pag. | Mikroliegums jūras ērglim, 9010* Veci vai dabiski boreāli meži, 9020* Veci jaukti platlapju meži, 9080* Staigņāju meži. | 182 | 60 | 143 | 79 | 9 | Mikrolieguma buferzonā saimniecisko darbību, izņemot meža stādīšanu, neveic no 1. februāra līdz 31. oktobrim. |
| Teteriņu mežs | Tukuma nov., Kandavas pag. | 9010* Veci vai dabiski boreāli meži, retu un aizsargājamu vaskulāro augu sugu atradnes, rekreācijai nozīmīga teritorija ar labiekārtotu pastaigu taku. | 60 | 91 | 14 | 23 | 2 | |
| Tīsu mežs | Jelgavas nov., Elejas pag., Lielplatones pag. | 9010* Veci vai dabiski boreāli meži, 9080* Staigņāju meži, 9160 Ozolu meži (ozolu, liepu un skābaržu meži), 3260 Upju straujtecēs un dabiski upju posmi, vistu vanaga dzīvotne. | 220 | 64 | 82 | 37 | 10 | Buferzonā vistu vanaga dzīvotnes aizsardzībai mežsaimniecisko darbību neveic no 1. marta līdz 31. jūlijam. |

| | | | | | | | | |
|---|---------------------------------|---|-----|----|----|----|----|--|
| Vilku dārzs | Jelgavas nov., Elejas pag. | 9020* Veci jaukti platlapju meži | 113 | 67 | 69 | 61 | 5 | |
| Zālītes masīvs | Jelgavas nov., Salgales pag. | 9080* Staignāju meži, 91D0* Purvaini meži. | 324 | 56 | 96 | 30 | 16 | |
| Zaļenieku dabas parks | Jelgavas no., Zaļenieku pag. | Valsts nozīmes kultūras piemineklis. Dabai un rekreācijai nozīmīga teritorija. 9160 Ozolu meži, 9010* Veci vai dabiski boreāli meži. | 46 | 89 | 38 | 83 | 0 | |
| Žulpu mežs | Saldus nov., Rubas pag. | Mikroliegumi mazajam ērglim un melnajam stārķim. 9080* Staignāju meži, 9050 Sugām bagāti egļu meži, 9020* Veci jaukti platlapju meži, 91E0 Aluviāli krastmalu un palieņu meži, 9010* Veci vai dabiski boreāli meži. | 155 | 46 | 80 | 52 | 6 | Mikroliegumu buferzonās saimniecisko darbību neveic no 1. marta līdz 31. augustam. |
| INDIVIDUĀLI PLĀNOJAMAS TERITORIJAS | | | | | | | | |
| Degu mežs | Dobeles nov., Krimūnu pag. | Rekreācijas teritorija. Meža masīvs vietējo iedzīvotāju un viesu sēņošanai. Mikroliegums melnajam stārķim. | 138 | 29 | 27 | 20 | 0 | Saglabāt kā vietējai sabiedrībai nozīmīgu teritoriju. Mikrolieguma buferzonā saimniecisko darbību neveic no 1. marta līdz 31. jūlijam. |
| Engures meži | Tukuma nov., Engures pag. | Rekreācijas teritorija. Meža masīvs Engures ciema vietējo iedzīvotāju un viesu atpūtai, ogošanai, sēņošanai. | 172 | 93 | 4 | 2 | 15 | Saglabāt kā vietējai sabiedrībai nozīmīgu teritoriju. |
| Gardenes masīvs | Dobeles nov., Annenieku pag. | Rekreācijas teritorija. Meža masīvs vietējo Dobeles un Gardenes iedzīvotāju atpūtai, izziņai, tūrismam, ogošanai, sēņošanai. | 69 | 52 | 8 | 12 | 5 | Saglabāt kā vietējai sabiedrībai nozīmīgu teritoriju. |
| Iršu parka mežs | Dobeles nov., Bēnes pag. | Rekreācijas teritorija. Meža masīvs vietējo iedzīvotāju un viesu atpūtai, vides izziņai, ogošanai, sēņošanai. Mežā ierīkota dabas taka. | 56 | 21 | 3 | 5 | 0 | Saglabāt kā vietējai sabiedrībai nozīmīgu teritoriju, uzturēt dabas taku, esošās atpūtas vietas. |
| Jaunpils Karātavu kalns | Tukuma nov., Jaunpils pag. | Rekreācijas teritorija. Meža masīvs vietējo iedzīvotāju un viesu atpūtai, izziņas objekti | 45 | 78 | 37 | 82 | 0 | Saglabāt kā vietējai sabiedrībai nozīmīgu teritoriju, uzturēt |

| | | | | | | | | |
|---------------------------|----------------------------------|---|-----|----|----|----|----|---|
| | | un dabas takas, pilskalns. Teritorijā atrodas valsts nozīmes kultūras piemineklis – Jaunpils Karātavu kalns – pilskalns. | | | | | | dabas taku, esošās atpūtas vietas, saglabāt kultūrvēsturiskos objektus. |
| Jelgavas piepilsētas meži | Jelgavas nov., Glūdas pag. | Vietējiem iedzīvotājiem nozīmīga rekreācijas teritorija, piemiņas vieta, stends Garajos kalnos, ģeoloģiskie veidojumi. | 630 | 85 | 59 | 9 | 30 | Saglabāt kā vietējai sabiedrībai nozīmīgu teritoriju, uzturēt esošo atpūtas vietu. |
| Ķekavas meži | Ķekavas nov., Ķekavas pag. | Meža masīvs vietējo iedzīvotāju un viesu atpūtai, ogošanai, sēņošanai. | 99 | 99 | 6 | 6 | 0 | Saglabāt kā vietējai sabiedrībai nozīmīgu teritoriju. Pilsētas mežu aizsargjosla, apsaimniekošana ar izlases cirtēm. |
| Lielplatones skolas mežs | Jelgavas nov., Lielplatones pag. | Rekreācijas teritorija. Lielplatones internātskolas audzēkņiem un vietējiem iedzīvotājiem nozīmīga atpūtas teritorija ar ierīkotu sporta taku, sēņošana, izziņa. | 58 | 44 | 0 | 0 | 2 | Saglabāt kā vietējai sabiedrībai nozīmīgu teritoriju, uzturēt dabas taku, esošo atpūtas vietu. |
| Milzkalnes meži | Tukuma nov., Smārdes pag. | Rekreācijas teritorija Milzkalnes ciema tuvumā vietējo iedzīvotāju ogošanai, sēņošanai. | 46 | 66 | 0 | 0 | 3 | Saglabāt kā vietējai sabiedrībai nozīmīgu teritoriju. |
| Pokaiņu masīvs | Dobeles nov., Naudītes pag. | Rekreācijas teritorija. Meža masīvs iedzīvotāju atpūtai ar unikāliem akmeņu krāvumiem, taku sistēmām, apskates objektiem, informācijas centru, atpūtas vietām. Mikroliegumi melnajam stārķim un mazajam ērglim. | 636 | 44 | 70 | 11 | 5 | Saglabāt kā vietējai sabiedrībai nozīmīgu teritoriju, uzturēt dabas takas, esošās atpūtas vietas. Mikroliegumu buferzonās saimniecisko darbību neveic no 1. marta līdz 31. jūlijam. |
| Pūres masīvs | Tukuma nov., Pūres pag. | Rekreācijas teritorija Pūres ciema tuvumā vietējo iedzīvotāju un viesu atpūtai, izziņai, sportam, tūrismam, ogošanai, sēņošanai. | 131 | 42 | 5 | 4 | 4 | Saglabāt kā vietējai sabiedrībai nozīmīgu teritoriju, uzturēt esošo atpūtas vietu. |
| Riekstukalns | Ķekavas nov., Baldones pag. | Ģenētisko resursu mežaudzes, ES nozīmes biotopi 9010* Veci vai dabiski boreāli meži, 9080* Staignāju meži, | 394 | 71 | 79 | 20 | 19 | Aizliegta mežsaimnieciskā darbība no 1. aprīļa līdz 30. jūnijam. |

| | | | | | | | | |
|-----------------------------------|---------------------------|--|-----|----|-----|----|----|---|
| | | 91DO* Purvaini meži. Karsta kritenes, avoti, atpūtas un tūrisma iespējas, ainavas, reljefs. | | | | | | Pilsētas mežu aizsargjosla, apsaimniekošana ar izlases cirtēm. Mežos pilsētas administratīvajā teritorijā aizliegta galvenā cirte no 15. aprīļa 30. jūnijam. |
| Rīgas jūras līča piekrastes meži | Tukuma nov., Engures pag. | Piejūras meža masīvs vietējo iedzīvotāju un viesu atpūtai, ogošanai, sēņošanai. Dabas liegums "Plieņociema kāpa" Natura 2000 teritorija, dabas piemineklis "Igora Medņa dendroloģiskie stādījumi". | 339 | 97 | 254 | 75 | 5 | Daļā krasta kāpu aizsargjosla – aizliegta galvenā cirte. Dabas lieguma teritorijā mežsaimniecisko darbību neveic no 15. marta līdz 31. jūlijam . |
| Silakalnu masīvs pie Zebrus ezera | Dobeles nov., Bikstu pag. | Meža masīvs vietējo iedzīvotāju un viesu aktīvai atpūtai, sportam, ogošanai, sēņošanai. | 445 | 43 | 3 | 1 | 15 | Saglabāt kā vietējai sabiedrībai nozīmīgu teritoriju. |
| Sivēnu ezera masīvs | Tukuma nov., Tumes pag. | Meža masīvs vietējo iedzīvotāju un viesu atpūtai, ogošanai, sēņošanai. | 145 | 99 | 23 | 16 | 10 | Pilsētas mežu aizsargjosla, apsaimniekošana ar izlases cirtēm. |
| Smārdes meži | Tukuma nov., Smārdes pag. | Meža masīvs vietējo iedzīvotāju ogošanai, sēņošanai. | 71 | 71 | 13 | 18 | 4 | Saglabāt kā vietējai sabiedrībai nozīmīgu teritoriju. |
| Tukuma piepilsētas meži 1 | Tukuma nov., Smārdes pag. | Meža masīvs vietējo iedzīvotāju un viesu atpūtai, izziņai, sportam, tūrismam, ogošanai, sēņošanai. Tūristu, soļotāju, orientieristu, riteņbraucēju takas, izteikts reljefs, tūrisma apskates objekti: Āžu kalns, Vilkaču taka. | 313 | 78 | 12 | 4 | 15 | Pilsētas mežu aizsargjosla, apsaimniekošana ar izlases cirtēm. |
| Tukuma piepilsētas meži 2 | Tukuma nov., Tumes pag. | Meža masīvs vietējo iedzīvotāju un viesu atpūtai, izziņai, sportam, tūrismam, ogošanai, sēņošanai. | 304 | 85 | 37 | 12 | 15 | Pilsētas aizsargjosla, apsaimniekošana ar izlases cirtēm. |

| | | | | | | | | |
|--------------------------------|--|---|------|----|-----|----|-----|---|
| Vilku kalna-Krievkalnu masīvs* | Dobeles nov., Annenieku, Īles un Zebrenes pag. | Papildus LVM stratēģiskajiem mērķiem saimnieciskā darbība tiek plānota ar atšķirīgiem nosacījumiem, lai šajā meža teritorijā nodrošinātu: - sabiedrībai dažādus tūrisma veidus (piem., atpūtas jeb rekreatīvais tūrisms, izglītojošais (izziņas) tūrisms u.c.) un resursus (piem., atpūtas vietas, apskates objekti u.c.); - sabiedrībai dažādus rekreācijas veidus (rekreācija brīvā dabā, sporta rekreācija, vaļasprieki u.c.) un resursus (skaistas dabas ainavas, ūdeņu piekrastes, kultūras mantojums u.c.); - meža autoceļu tīkla uzturēšanu un attīstīšanu. | 2965 | 57 | 423 | 14 | 130 | Apsaimniekošana saskaņā ar apstiprināto individuālo meža apsaimniekošanas plānu (apstiprināts 07.05.2020.). Mikroliegumu buferzonās saimniecisko darbību neveic no 1. marta līdz 31. jūlijam vai 1. februāra līdz 30. oktobrim, papildus noteiktajā buferzonā – no 1. marta līdz 31. augustam. No 1. aprīļa līdz 30. septembrim neveic koku ciršanu atjaunošanas cirtē, kopšanas cirtē, izņemot sanitārās cirtes. Papildus 13.7% dabas aizsardzības platībām vēl 1.6% no masīva teritorijas piešķirts 5.mežaudzes apsaimniekošanas mērķis (nenoteikts) līdz lēmuma pieņemšanai. |
| Zentenes muižas meži | Tukuma nov., Zentenes pag. | Meža masīvs vietējo iedzīvotāju atpūtai, tūrisma, sēņošanai. | 49 | 47 | 12 | 25 | 2 | Saglabāt kā vietējai sabiedrībai nozīmīgu teritoriju. |
| Ziemašvētku kauju vietas* | Jelgavas nov., Valgundes pag., Mārupes nov., Babītes pag. | Ložmetējkalns ir valsts nozīmes vēstures piemineklis, tāpēc pamatmērķis - saglabāt 1916.gada Ziemašvētku kauju vēsturisko piemiņu Ložmetējkalnā un Ziemašvētku kauju vietu aizsardzības zonā, veicinot | 4345 | 64 | 816 | 19 | 210 | Apsaimniekošana saskaņā ar apstiprināto individuālo meža apsaimniekošanas plānu. |

| | | | | | | | | |
|--|--|--|--|--|--|--|--|---|
| | | dabai un cilvēkam draudzīgu tūrismu un meža apsaimniekošanu, saglabājot kultūrvēsturisko mantojumu un dabas vērtības: 91D0* Purvaini meži, 2180 mežainas piejūras kāpas, 9010* Veci vai dabiski boreāli meži, 7110* Neskarti augstie purvi, 7120 Degradēti augstie purvi, 9080* Staignāju meži, jūras ērgļa mikroliegumu, mikroliegumus garkātu ģipsenei un virdžīnijas ķekarpardei. | | | | | | Mikroliegumu buferzonās saimniecisko darbību neveic no 1. februāra līdz 30. oktobrim. |
|--|--|--|--|--|--|--|--|---|

* Individuāli plānojamas teritorijas, kurām izstrādāts individuālais meža apsaimniekošanas plāns. Aplūkojams: <https://www.lvm.lv/sabiedribai/meza-apsaimniekosana/meza-apsaimniekosanas-plani/zemgales-regiona-pielikumi>

Pārskats par meža apsaimniekošanas apjomiem LVM 2019. – 2023. gadā

| <i>Darbība</i> | <i>Mērv.</i> | <i>2019</i> | <i>2020</i> | <i>2021</i> | <i>2022</i> | <i>2023</i> |
|--|----------------------|-------------|-------------|-------------|-------------|-------------|
| Invazīvo sugu ierobežošana | ha | 71 | 76 | 83 | 94 | 95 |
| Mežaudžu krājas ikgadējais pieaugums (<i>avots: LVMI Silava</i>) | Milj. m ³ | 0.95 | 0.94 | 0.93 | 0.93 | 0.95 |
| Koksnes ieguves apjoms | Tūkst.ha | 7.2 | 3.9 | 5.7 | 11.6 | 8.8 |
| | Milj. m ³ | 0.72 | 0.88 | 0.70 | 0.71 | 0.86 |
| Koksnes ieguves apjoms atjaunošanas cirtē | Tūkst.ha | 1.7 | 2.1 | 1.9 | 1.7 | 2.3 |
| | Milj. m ³ | 0.53 | 0.62 | 0.56 | 0.53 | 0.67 |
| Koksnes ieguves apjoms starpcirtē | Tūkst.ha | 5.5 | 1.8 | 3.8 | 9.8 | 6.5 |
| | Milj. m ³ | 0.20 | 0.26 | 0.14 | 0.18 | 0.19 |
| Augsnes gatavošana | Tūkst.ha | 1.1 | 1.3 | 1.4 | 1.1 | 1.4 |
| Meža dabiskās atjaunošanas veicināšana izcirtumos | Tūkst.ha | 0.1 | 0.03 | 0.06 | 0.02 | 0.002 |
| Meža stādīšana | Tūkst.ha | 1.054 | 1.157 | 1.360 | 1.612 | 1.455 |
| Meža sēšana | ha | 0 | 0 | 0 | 0 | 49 |
| Atjaunoto meža platību agrotehniskā kopšana | Tūkst.ha | 3.2 | 3.6 | 3.9 | 3.1 | 4.0 |
| Atjaunoto meža platību papildināšana | Tūkst. ha | 0.4 | 0.3 | 0.3 | 0.3 | 0.2 |
| Jaunaudžu kopšana | Tūkst. ha | 4.6 | 4.1 | 4.2 | 3.1 | 5.0 |
| Augošu koku atzarošana | ha | 43 | 27 | 13 | 3 | 8 |
| Biotopu kopšana | ha | 30 | 17 | 37 | 27 | 46 |
| Biotopu kartēšana | ha | 526 | 512 | 188 | 346 | 285 |
| Feromonu slazdu izlikšana | gab. | 100 | 207 | 139 | 137 | 480 |
| Mineralizēto joslu ierīkošana | km | 0 | 0 | 0 | 0 | 0 |
| Mineralizēto joslu kopšana | km | 130 | 129 | 115 | 139 | 115 |
| MC ikdienas uzturēšana | Tūkst. EUR | 1342 | 873 | 825 | 716 | 1053 |
| Stigu tīrīšana | km | 13 | 22 | 17 | 18 | 16 |
| MMS uzturēšana | Tūkst. EUR | 153 | 105 | 101 | 174 | 161 |

Augstvērtīgie meži*

| Starptautiskā augstvērtīgo mežu definīcija | Augstvērtīgo mežu definīcija (Nacionālais meža apsaimniekošanas standarts Latvijai projekts 29.02.2012.) | Augstvērtīgo mežu platība, ha |
|---|--|-------------------------------|
| <p>HCV1 pasaules, reģionāli vai nacionāli nozīmīgas vērtības:</p> <p>- bioloģisko vērtību koncentrācijas vietas (piem., endēmisms, apdraudētas sugas, dzīvotnes);</p> | <p>HCV1 Bioloģiski vērtīgu mežaudžu koncentrācijas vietas – 100 ha un lielākas vienlaidus teritorijas (arī lielu masīvu iekšienē), kur vismaz 50%*** no platības veido:</p> <ul style="list-style-type: none"> - retu un aizsargājamu sugu dzīvotnes; - aizsargājami biotopi; - dabiskie meža biotopi; - mežaudzes, kurās lielu dimensiju (D>40cm) mirusī koksne dažādās sadalīšanās pakāpēs ir vairāk kā 40 m³/ha; - mežaudzes, kuras 20 un vairāk gadus dabiski attīstījušās pēc liela mēroga dabiskā traucējuma, ar neizvāktiem bojā gājušiem un uguns izrētotiem kokiem. | 16 729 ha |
| <p>HCV2 mežu masīvi, kas ietilpst vai kuros atrodas apsaimniekojamās platības, un kur sastopama lielākā daļa vai pat visa šiem apstākļiem raksturīgo sugu dzīvotspējīgas populācijas</p> | <p>HCV2 Par 1000ha lielākas meža teritorijas, kur 2 vai vairāk dabisko ūdensteču kopējais garums ir lielāks par 1km uz 100ha meža zemes</p> | 0 ha |
| <p>HCV 3 mežu platības, kuras ietilpst vai tajos sastopamas retas vai apdraudētas ekosistēmas.</p> | <p>HCV3 Primārie meži upju meandros.</p> | 0 ha |
| <p>HCV4 mežu platības, kuras nodrošina dabas pamatfunkcijas kritiskās situācijās (piem., ūdeņu aizsardzību, erozijas kontroli).</p> | <p>HCV4 Meža teritorijas, kas nozīmīgas vides pamatfunkciju nodrošināšanai (meži Baltijas jūras un Rīgas jūras līča krasta kāpu aizsargjoslā; upju un ezeru aizsargjoslās; aizsargjoslās ap purviem).</p> | 11645 ha |
| <p>HCV5, HCV6 meža teritorijas, kuras ir būtiskas vietējo iedzīvotāju vajadzību apmierināšanai (piem., uzturēšanās, veselībai) un/vai nozīmīgas vietējās sabiedrības tradicionālās kultūras saglabāšanai (kultūras, ekoloģiskas, ekonomiskas vai reliģiskas nozīmes objekti tiek apzināti konsultējoties ar vietējo sabiedrību).</p> | <p>HCV5, HCV6 Meža teritorijas, kuras konsultāciju rezultātā ar vietējo pašvaldību ir atzītas par vietējai sabiedrībai nozīmīgām un tās iekļautas plānošanas dokumentos.</p> | 12 351 ha |

* Tabulā atspoguļoti dati uz 2023.gada martu. Saskaņā ar valstī pieņemtajiem lēmumiem par Natura 2000 tīkla pilnveidošanu, lai nodrošinātu labvēlīgu aizsardzības stāvokli ES nozīmes biotopiem, LVM ir uzsākta augstvērtīgo mežu tīkla pārvērtēšana. Ņemot vērā gan normatīvo aktu, gan saistošo sertifikācijas sistēmu prasības, aktuālā informācija tiks iekļauta MAP publiskajā versijā nākamās aktualizācijas periodā.

Zemgales reģiona ģenētisko resursu mežaudzes

Zemgales reģiona ģenētisko resursu mežaudzēm atbilstoši normatīvajiem aktiem ir izstrādāti apsaimniekošanas plāni, kuri pieejami reģiona klientu centrā.

Ģenētisko resursu mežaudžu (ĢRM) apraksts pa (vienībām):

| Nosaukums, mērķa suga | Platība, ha | KvApg | Kvartāli |
|---------------------------|-------------|-------|---|
| GRM Bēne-Svirlauka priede | 660.2 | 607 | 208.; 211.; 212.; 217.-231.; 234.; 238. Daļa no 206.; 207.; 209.; 210.; 213.; 214.; 215.; 216.; 232., 233.;235.; 236.; 237. |
| GRM Misa priede | 93.3 | 604 | Daļa no 281.-284. |
| GRM Baldone priede | 30.5 | 604 | 407.; 409. Daļa no 134.; 406.; 408. |
| GRM Kaive egle | 149.5 | 601 | 422.-424. Daļa no 412.-414. |
| GRM Svirlauka osis | 269.2 | 611 | 284.; 286; 288.; 289; 291.-294. |

7. pielikums

Tūrisma vietas LVM Zemgales reģionā

| N.p.k. | Novads | Pagasts | Nosaukums | Objekta apraksts |
|--------|---------|-----------|---|--|
| 1. | Dobeles | Auru | Atpūtas vieta "Mucenieku mežs" | Atpūtas vieta mežā pie ceļa ar galdu, soliem, tualeti un ugunsкура vietu, kur atpūsties no pilsētas burzmas. |
| 2. | Dobeles | Bēnes | Atpūtas vieta "Kārļa masts" | Atpūtas vieta mežā pie ceļa, kur atpūsties no ikdienas steigas un baudīt meža skaņas. |
| 3. | Dobeles | Bēnes | Atpūtas vieta pie Garākalna karjera | Atpūtas vieta pie ūdenskrātuves ar galdu, soliem, tualeti un ugunsкура vietu. Iespēja vairāk uzzināt par smilšu krupi. |
| 4. | Dobeles | Bēnes | Iršu parka taka | Taka parkā pie Bēnes skolas, atpūtas vieta, soli, ugunsкура vieta. Upes līkloči, lapegles, bagātīga augu valsts. |
| 5. | Dobeles | Bikstu | Atpūtas vieta pie Zebrus ezera "Ezerlūķu pilskalns" | Atpūtas vieta pie Zebrus ezera ar ugunsкура vietu Ezerlūķu pilskalna pakājē. |
| 6. | Dobeles | Bukaišu | Ukru gārša | Dodies pa dabas taku caur platlapju mežu, pa ceļam atpūties piknika vietā ar galdu, soliem un ugunsкура vietu. |
| 7. | Dobeles | Īles | Atpūtas vieta pie Sesavas ezera | Atpūtas vieta pie otra lielākā Īles pagasta ezera ar galdiem, soliem un ugunsкура vietu, kur pagatavot un notiesāt ezerā noķerto lomu, baudot skaisto ezera ainavu. |
| 8. | Dobeles | Īles | Atpūtas vieta pie Spārnu ezera | Atpūtas vieta pie ezera ar galdu, soliem, tualeti un ugunsкура vietu, kur baudīt meža ezera mieru un klusumu. |
| 9. | Dobeles | Īles | Piemīņas vieta "Māras birzs" | 2012.gadā iestādīta piemīņas birzs ar kļavu, liepu, ozolu stādiem kā veltījums šīs apkaimes ļaudīm un viņu dzimtajām mājām, kas pēdējā gadsimtā zudušas no Latvijas kartes. Birzs centrā uzstādīts Māras altāris - simbolisks akmeņu krāvums. |
| 10. | Dobeles | Lielauces | Atpūtas vieta pie Garās līnijas | Atpūtas vieta mežā pie ceļa ar galdiem, soliem, nojumi un ugunsкура vietu, kur atpūsties no ikdienas steigas. |
| 11. | Dobeles | Lielauces | LVM Lielauces ezers | Šis ezers visvairāk priecēs makšķerniekus un, kaut arī tajā mīt parastās Latvijas ezeru zivju sugas, iespējas izvilkt labus lopus ir lielas, jo katru gadu zivju krājumi tiek papildināti. |
| 12. | Dobeles | Naudītes | LVM Pokaiņu mežs | Galvenais iemesls, kādēļ šo vietu iecienījuši apmeklētāji, ir brīnumainie nostāsti par Pokaiņu mežu. Te, sapulcējušies grupās, kaudzēs, akmens upēs un valnīšos, atrodas slavenie Pokaiņu akmeņu krāvumi. |
| 13. | Dobeles | Tērvetes | Latvijas valsts mežu dabas parks Tērvetē | Tērvetes dabas parks ir labākā un draudzīgākā vieta ģimenei ar bērniem. Iecienītākās parka vietas ir Pasaku mežs, Rotaļu laukums un Rūķīšu mežs. Tur atrodas arī unikālais priežu sils, kurā majestātiskajiem kokiem mūža ilgums tuvojas 300 gadiem. |

| | | | | |
|-----|----------|--------------|---|--|
| 14. | Dobeles | Tērvetes | LVM dabas parka glempings | LVM dabas parka glempings atrodas priežu meža ielokā līdzās Tērvetes ūdenskrātuvei un LVM dabas parkam Tērvetē. Te var atpūsties kādā no piknika vietām ar galdiem, soliēm, ugunscura vietām. Vērot putnus, makšķerēt uz kādas no 20 laipām, baudīt atpūtu uz ūdens peldoties, braucot ar laivu vai baudot lielisko ainavu nesteidzīgi airējot SUP dēlī. Te var atpūsties un nakšņot kā makšķernieku mājiņās, tā labiekārtotos, unikālos glampinga namiņos kokos un pazemē. |
| 15. | Dobeles | Zebrenes | Atpūtas vieta pie Ružu ezera | Labiekārtota atpūtas vieta pie Ružu ezera ar galdu, soliēm, ugunscura vietu, kur baudīt dabas skaistumu un līdzpaņemto maltīti. Ezeru iecienījuši makšķernieki. |
| 16. | Dobeles | Zebrenes | Atpūtas vieta pie Svētes ezera | No stāvlaukuma pa gājēju taku dodies līdz Svētes ezeram. Blakus atrodas Elku kalns. |
| 17. | Dobeles | Zebrenes | Īles nacionālo partizānu bunkurs | Labiekārtota atpūtas vieta pie Ružu ezera ar galdu, soliēm, ugunscura vietu, kur baudīt dabas skaistumu un līdzpaņemto maltīti. Ezeru iecienījuši makšķernieki. |
| 18. | Dobeles | Zebrenes | Krievkalni | No Krievkalnu virsotnes paveras iespaidīgs skats uz tuvāku un tālāku apkārtni. Uz kalna virsotni dodies ar kājām, atstājot auto ~1 km attāļajā stāvvietā. |
| 19. | Jelgavas | Cenu | Atpūtas vieta pie Ārijas-Jankovski ceļa | Atpūtas vieta mežā ar galdu un soliēm, tualete. Apkārtnē iecienītas sēņu vietas. |
| 20. | Jelgavas | Glūdas | Atpūtas vieta "Garie kalni" | Atpūtas vieta ar galdu, soliēm un nojumi. Piemērota aktīvai atpūtai un sportam. |
| 21. | Jelgavas | Glūdas | Bramberģes atpūtas vieta | Atpūties kādā no piknika vietām ar galdiem, soliēm un iekārtotu ugunscura vietu. |
| 22. | Jelgavas | Lielplatones | Lielplatones taka | Sporta un atpūtas taka ar aktīvās atpūtas elementiem. Laiskākai atpūtai uzbūvēta nojume un iekārtota ugunscura vieta. |
| 23. | Jelgavas | Salgales | Atpūtas vieta pie Gauju ceļa | Atpūtas vieta mežā pie ceļa, kur atpūsties no ikdienas steigas un baudīt meža skaņas. |
| 24. | Jelgavas | Valgundes | Atpūtas vieta pie Kalnciema skolas | Labiekārtota atpūtas vieta mežā, netālu no Kalnciema skolas. |
| 25. | Jelgavas | Valgundes | Atpūtas vieta pie Skolas ceļa | Atpūtas vieta meža ielokā vēsturiskajā Ziemassvētku kauju vietu teritorijā. |
| 26. | Jelgavas | Valgundes | Atpūtas vieta piecu ceļu krustā | Atpūtas vieta Ziemassvētku kauju vietu teritorijā, kur izvietoti galdi, soli, nojume un ugunscura vieta. Informācijas stendā iepazīsties ar apkārtējo teritoriju un vēsturiskajiem notikumiem. |
| 27. | Jelgavas | Valgundes | Ložmetējkalns | Nozīmīga rekreācijas teritorija un vēsturisks Pirmā pasaules kara vietu objekts, kur saglabājušies militāri vēstures objekti - ierakumi, frontes apgādes ceļi, nocietinājumu būves, blindāžu, zemnīcu un artilērijas bateriju atrašanās vietas, frontes pulku štābu un strēlnieku pulku pulcēšanās vietas, karavīru kapsētas, pieminekļi un citi objekti, kas kopumā sniedz pilnu pārskatu par 1916. decembrī un 1917. gada janvārī notikušo Ziemassvētku un Janvāra kauju norisi. Kalnā uzstādīts skatu tornis. |

| | | | | |
|-----|-----------|-----------|--------------------------------|--|
| 28. | Jelgavas | Vilces | Atpūtas vietas Zaķu plavā | Zaķu plavā var organizēt aktīvās atpūtas un sporta pasākumus, ir galdi ar soliņiem, nojumēm, ugunsкура vietām. Apskatīt pilskalnu, izteiktas upju ielejas ar nogāzēm un gravu mežiem, smilšakmens atsegumus. Izbaudi Vilces pagasta kultūrvēsturi un ievērojamus objektus, padzeries no Lielmātes avotiņa. Dodies pastaigā pa meža taku. |
| 29. | Jelgavas | Vilces | Silakalns | Pilskalns ar ainaviski nozīmīgām skatu vietām, blakus labiekārtota ugunsкура vieta. |
| 30. | Jelgavas | Zaļenieku | Atpūtas vieta "Kaupēna grava" | LVM dabas parka Tērvetē velomaršruta pietura - atpūtas vieta ar solu. Informācijas stendā iepazīsties ar informāciju par Melnupīti un tās ieleju, kā arī stāstu par lielceļu laupītāju Kaupēnu, kurš savas darbības veicis šajā apkārtnē. |
| 31. | Jelgavas | Zaļenieku | Zaļenieku dabas parks | Centrālā liepu aleja, kā arī celiņi ar vietējiem un svešzemju stādījumiem gar malām vedina uz domām, ka pašreizējais mežs ir bijis ainavu stila parks ar daļēji regulāriem parka stādījuma elementiem. Ierīkota atpūtas vieta. |
| 32. | Jūrmala | | Ragakāpas dabas taka | No Jūrmalas Brīvdabas muzeja līdz pat jūras līča piekrastei tevi vedīs 850 m garā Ragakāpas dabas taka, kuras galā redzēsi, kā Lielupe ietek jūrā. Ideāla vieta pastaigai Ragakāpas dabas parka teritorijā. |
| 33. | Ķekavas | Baldone | Baldones Stāstu takas | Dodies Baldones stāstu takās pa lielā (~20 km) vai mazā loka (8 km) tematiskajām takām, iepazīstot tuvējās apkārtnes dabas un kultūrvēsturiskās bagātības. Mazā loka takas ir piemērotas arī veloizbraucienam. Riekstukalna takas/Lielā loka posmā izvietota meža galerija ar 15 mākslas darbiem. |
| 34. | Ķekavas | Baldones | Atpūtas vieta pie Kausu ezera | Atpūtas vieta mežā pie ezera, kur baudīt meža ezera mieru un klusumu. |
| 35. | Ķekavas | Baldones | Atpūtas vieta pie Liliņu ezera | Atpūtas vieta mežā pie ezera ar galdus, soliņiem un ugunsкура vietu, kur atpūsties no ikdienas steigas. |
| 36. | Ķekavas | Baldones | Atpūtas vieta pie Pakuļu ezera | Atpūtas vieta mežā pie ezera ar galdus, soliņiem un ugunsкура vietu, kur atpūsties un baudīt meža ezera mieru. |
| 37. | Ķekavas | Baldones | Baldones velotakas | Dodies veloizbraucienā pa Baldones apkārtnes mežiem. Ar zilo krāsu marķētā trase 17 km garumā būs pa spēkam jebkuram. Trasē var doties no jebkuras vietas - Baldones, Riekstukalna, Meža avota un citur. |
| 38. | Ķekavas | Daugmales | Atpūtas vietas pie Lejas ezera | Atpūtas vietas meža ielokā ezera malā. Baudi dabas klusumu labiekārtotās vietās ar galdus un soliņiem. |
| 39. | Salaspils | Salaspils | Atpūtas vieta "Doles sala" | Atpūtas vieta mežā netālu no Daugavas ar galdus, soliņiem un ugunsкура vietu. |
| 40. | Tukuma | Engures | Dzeltenās priedes | Apskatī divas priedes, kas pārsteidz ar savu izskatu, savdabīgam skuju un interesantiem čiekuriem. Iepazīsties ar informāciju stendā. |
| 41. | Tukuma | Engures | Engures ezera dabas parks | Baudi brīnišķīgo Engures ezera apkārtni. Netālu no Ornitologu mājas apmeklē Orhideju taku, vēro savvaļas dzīvniekus un putnus. |
| 42. | Tukuma | Engures | Engures takas līdz jūrai | Caur mežainajām jūrmalas kāpām no stāvlaukuma dēļu laipa aizvedīs uz jūru, kur vari atpūsties piknika vietās ar soliņiem un gērbtuvī. |

| | | | | |
|-----|--------|-------------|--|--|
| 43. | Tukuma | Engures | Lāčupes taka un dendroloģiskie stādījumi | Caur mežainajām jūrmalas kāpām dēļu laipa aizvedīs Tevi uz jūru. Atpūtai uzstādīti soliņi un ģērbtuve. Dendroloģiskajā parkā apskati, kā vietējos apstākļos mežā aug dažādi svešzemju koku stādījumi. Īpaši skaisti šeit ir rododendru ziedēšanas laikā. |
| 44. | Tukuma | Engures | Pļieņciema kāpas taka | Dēļu laipa caur vairāk nekā 200 gadu vecu priežu mežu tevi aizvedīs uz jūru. Atpūties piknika vietā ar galdu, soliem un ģērbtuvi. |
| 45. | Tukuma | Irlavas | Viesatas upesloki | Vērojam putnus, augu un dzīvnieku daudzveidību, upes bagātības, iežu atsegumus stāvajos Viesatas upes līkļos. |
| 46. | Tukuma | Jaunpils | Jaunpils Elles kalns | Elles kalns ar 30 m garajām pazemes ejām, kas pārsegtas ar mūrētām mucveida laukakmeņu velvēm, visos laikos bijusi populāra atpūtas vieta. Atpūties piknika vietā ar galdu, soliem un ugunscura vietu. |
| 47. | Tukuma | Jaunpils | Kartavkalna dabas taka | Caur dižo lapegļu aleju taka tevi vedīs uz Zemgaļu pilskalnu. Apskati senlatviešu apmetni ar īstu guļbaļņu sētu. Atpūties kādā no piknika vietām. Bērnu izklaidei iekārtots laukums ar kāpelēšanas elementiem. |
| 48. | Tukuma | Kandava | Čūžu purva taka | Taka tevi vedīs gar Latvijā vienīgo krūmu čūžu audzi un kaļķiežu ieguves karjeriem. Veldzējies ar avota ūdeni, baudī purva augu daudzveidību. Atpūties koka lapenē ar galdu, soliem un iekārtotu ugunscura vietu. Atsevišķi takas posmi var būt slapji, tāpēc ieteicami slēgta tipa apavi. |
| 49. | Tukuma | Lapmežciema | LVM Kaņiera ezers | Pavadi dienu makšķerējot vai vērojot putnus atjaunotajā Kaņiera ezera laivu bāzē ar putnu vērošanas torni. |
| 50. | Tukuma | Pūres | Atpūtas vieta "Pūre" | Izbaudi dabu labiekārtotā atpūtas vietā mežā netālu no Pūres skolas. |
| 51. | Tukuma | Sēmes | Sēmes dabas taka | Izziņas un dabas taka ar aktīvās atpūtas elementiem, ko uztur Sēmes sākumskola. |
| 52. | Tukuma | Sēmes | Vilkaču un Āžu kalna takas | Raudas mežā marķētas pastaigu takas ar iespēju sajukt dažādo meža enerģētiku. Vilkaču takas maršruts kartē iezīmē vilka galvas kontūru. |
| 53. | Tukuma | Sēmes | Atpūtas vieta "Āžu kalns" | Labiekārtota atpūtas vieta Āžu kalna pakājē ar lapeni, galdu, soliem, ugunscura vietu. No atpūtas vietas pa taku var uzkāpt Āžu kalnā un doties pa meža takām pārgājienos pa vietējo apkārtni. |
| 54. | Tukuma | Tumes | LVM Jaunmoku pils | Jaunmoku pils ir lieliska atpūtas vieta, kas piedāvā visdažādākās brīvā laika pavadīšanas iespējas. Te pieejamas telpas konferencēm, semināriem, svinībām – kāzu organizēšanai tiek piedāvāta īpaša programma. |
| 55. | Tukuma | Vānes | Atpūtas vieta "Torņa krusts" | Atpūtas vieta mežā pie ceļa ar galdu, soliem, tualeti un ugunscura vietu, kur atpūties no ikdienas steigas. |
| 56. | Tukuma | Viesatu | Struteles Dievu kalns | Vietējas nozīmes arheoloģijas piemineklis. No lapegļu "vārtiem" caur lapegļu stādījumu izveidota dabiska, neuzlabota seguma taka līdz kalna augstākajam punktam, kur atradās triangulācijas torņa paliekas. |
| 57. | Tukuma | Zantes | Smiltiņkalns | Šī ir Austrumkurzemes augstienes un Tukuma novada augstākā vieta 155,3 m vjl. Uzkāp pa kāpnēm kalnā un atpūties koka lapenē ar galdu, soliem un iekārtotu ugunscura vietu. |

| | | | | |
|-----|--------|----------|---------------------------------|---|
| 58. | Tukuma | Zentenes | Atpūtas vieta pie Vaskara ezera | Klusa vieta atpūtai pie Vaskara ezera (arī Vaskaišu ezers, Vaskara ezers, Vaskaru ezers, Vaskars, Stulbais ezers) ar galdu un soliēm, klusuma un miera cienītājiem. |
| 59. | Tukuma | Zentenes | Jānīša dabas taka | Dodies pa taku un iepazīsti dabiskos mežus, dižkokus, gravas un upes līkumus. Slapjā laikā koka laipu posmi var būt slideni. |

Tūrisma vietas Latvijas valsts mežos var atrast :

<https://www.mammadaba.lv/>

<https://www.lvmgeo.lv/kartes>

<https://www.lvmgeo.lv/produkti/lvm-geo-mobile>

Kultūras pieminekļi LVM Zemgales reģionā

| N.p.k. | Valsts aizsardzības Nr. | Nosaukums |
|--------|-------------------------|---|
| 1. | 755 | Bāļu - Šķerstaiņu senkapi un apmetne |
| 2. | 5263 | Blankenfeldes muižas apbūve |
| 3. | 2084 | Caunu pilskalns |
| 4. | 2331 | Dieva kalns - kulta vieta |
| 5. | 2283 | Engures pilskalns |
| 6. | 758 | Īles meža senkapi |
| 7. | 2290 | Jaunpils Elles kalns - kulta vieta |
| 8. | 2292 | Jaunpils Karātavu kalns - pilskalns |
| 9. | 767 | Jānogānu senkapi |
| 10. | 773 | Kamradžu pilskalns (Cepļa kalns) |
| 11. | 31 | Kaujas vieta - Ložmetējkalns |
| 12. | 788 | Klosterkalns - pilskalns |
| 13. | 792 | Meža kalns - pilskalns |
| 14. | 2320 | Milzkalnes Baznīcas kalns - kulta vieta |
| 15. | 9261 | Nacionālo partizānu piemiņas vieta Īlē |
| 16. | 765 | Pokaiņu senkapi (Metamais kalns) |
| 17. | 730 | Priedulāju senkapi |
| 18. | 2340 | Raibāju viduslaiku kapsēta |
| 19. | 2089 | Sakaiņu pilskalns |
| 20. | 1022 | Silakalns (Augstais kalns) - pilskalns ar priekšpilīm |
| 21. | 1021 | Skanstveidīgs nocietinājums |
| 22. | 741 | Smiltnieku pilskalns |
| 23. | 783 | Stūru senkapi |
| 24. | 787 | Tērvetes pilskalns (Cukurkalns) un senpilsēta |
| 25. | 9287 | Tērvetes sila senkapi |
| 26. | 2322 | Ūdru Milzkalns - pilskalns |
| 27. | 1025 | Vilces pilskalns |
| 28. | 5315 | Zaļenieku muižas apbūve |
| 29. | 2302 | Zāģeru Velna akmens - kulta vieta |
| 30. | 789 | Zviedru kalns (Svētkalns) - viduslaiku pils |
| 31. | 744 | Zvirgzdu senkapi (Zviedru kapi, Kapu birzs) |

9. pielikums

Ieinteresēto pušu ierosinājumi un priekšlikumi par meža
apsaimniekošanas plānu

| Priekšlikums | | | | Rīcība (<i>realizēts, noraidīts</i>) |
|--------------|--|--|----------------------|---|
| Datums | Saturs (<i>īsumā</i>) | Iesniedzējs | Saņemts | |
| 05.04.2023. | Salaspils novada pašvaldībai nav iebildumu un ierosinājumu par AS "Latvijas valsts mežu" Mežu apsaimniekošanas plāna publiskās daļas 2022.-2026.gadam un Zemgales reģiona pielikuma aktualizāciju. | Salaspils novada pašvaldība | E-pasta vēstule | Bez izmaiņām. |
| 25.04.2023. | Informējam, ka Jelgavas novada pašvaldībai nav priekšlikumu un komentāru iepriekš minētā plāna papildināšanai. | Jelgavas novada pašvaldība | Elektroniska vēstule | Bez izmaiņām. |
| 27.04.2023. | <p>1. 3.pielikumā Dabas vērtību koncentrācijas teritorijām, no individuāli plānojamo teritoriju saraksta pievienot Spārnu masīvu, vietu ar unikālām reljefa formām, vairākiem meža ezeriem un ievērojamām īpaši aizsargājamo teritoriju platībām, kā arī apsaimniekot to ar mērķi saglabāt dabas daudzveidību ar nekailciršu mežsaimniecības paņēmieniem.</p> <p>2. Dabas vērtību koncentrācijas teritorijām DL "Zebrus un Svētes ezers" un "Viķu purvs" daļām, kuru statusu un apsaimniekošanu neregulē LR MK noteikumi, un kuras ir LVM tiesiskajā valdījumā aicinām apsaimniekot ar mērķi saglabāt dabas daudzveidību ar nekailciršu mežsaimniecības paņēmieniem.</p> <p>3. Atkārtoti aicinām izstrādāt Dabas vērtību koncentrācijas teritorijām un individuāli plānojamām teritorijām DL „Zebrus un Svētes ezers”, DL “Viķu purvs”(daļām, kuru statusu un apsaimniekošanu nenosaka LR MK noteikumi), „Spārnu masīvs”, „Pokaiņu masīvs” un „Silakalnu masīvs pie Zebrus ezera” jaunus individuālos apsaimniekošanas plānus, kā arī apsaimniekot tos ar mērķi saglabāt dabas daudzveidību pielietojot nekailciršu mežsaimniecības paņēmienus. Plānojot galvenās izmantošanas cirtes, tās neplānot pēc caurmēra. Turklāt galvenās cirtes platībai nepārsniedzot 5% no 3. un 4. apsaimniekošanas mērķa audzēm šajā teritorijā 5. gadu periodā, kā arī vienā paņēmienā šajās cirtēs neizcērtot vairāk kā 15% no mežaudzes kopējās krājas, nākošajos paņēmienos nepārsniedzot dabisko pieaugumu attiecīgajā laika periodā. Nākošo galvenās cirtes paņēmieni konkrētā mežaudzē aicinām neveikt ātrāk kā pēc 10 gadiem.</p> <p>4. Individuāli plānojamā teritorijā „Vilku kalna – Krievu kalna masīvs” spēkā esošā individuālā meža apsaimniekošanas plāna ietvaros aicinām galvenās izmantošanas cirtes apsaimniekot ar nekailciršu mežsaimniecības paņēmieniem, vienā paņēmienā izcērtot ne vairāk kā 15% no mežaudzes kopējās krājas, bet turpmākajos cirtes apsaimniekošanas paņēmienos nepārsniedzot konkrētās mežaudzes dabisko pieaugumu attiecīgajā laika periodā.</p> | Biedrības "Vides aizsardzības klubs" Zemgales nodaļa | Elektroniska vēstule | <p>1. Turpinās darbs pie ainavu ekoloģiskās plānošanas pieejas ieviešanas meža apsaimniekošanas plānošanā. Dabas vērtību koncentrācijas teritoriju (DVKT) robežas, platības, izvietojumu, t.sk. Spārnu masīva atbilstību DVKT statusam plānots vērtēt pēc ainavu ekoloģiskā tīklojuma aktualizēšanas, integrējot tajā projekta "Dabas skaitīšana" rezultātus. Lēmums par katras audzes apsaimniekošanu, t.sk. galvenās cirtes paņēmieni, tiek pieņemts izvērtējot konkrētās vietas apstākļus dabā.</p> <p>2. Dabas vērtību koncentrācijas teritorijas "Zebrus un Svētes ezers" DL un "Viķu purvs" jau šobrīd tiek apsaimniekotas ar mērķi saglabāt dabas daudzveidību. Lēmums par katras audzes apsaimniekošanu, t.sk. galvenās cirtes paņēmieni, tiek pieņemts izvērtējot konkrētās vietas apstākļus dabā. Sadarbībā ar DAP plānots aktualizēt Natura 2000 dabas lieguma "Viķu purvs" teritoriju.</p> <p>3. Minētās teritorijas jau šobrīd tiek apsaimniekotas ar atšķirīgiem nosacījumiem, ievērtējot papildus vides un sociālos nosacījumus. Esam uzrunājuši citas ieinteresētās puses par individuālo plānu veidošanu, no kurām nesaņēmām priekšlikumu atbalstošus viedokļus. Savukārt lēmums par katras audzes apsaimniekošanu, t.sk. galvenās cirtes paņēmieni, tiek pieņemts izvērtējot konkrētās vietas apstākļus dabā.</p> <p>4. Minētajā teritorijā meža apsaimniekošanas plānošana un darbu veikšana notiek saskaņā ar publiski apspriesto individuālo meža apsaimniekošanas plānu. Lēmums par katras audzes apsaimniekošanu, t.sk. galvenās cirtes paņēmieni, tiek pieņemts izvērtējot konkrētās vietas apstākļus dabā.</p> <p>5. Saskaņā ar Vilku kalna - Krievkalnu individuālo meža apsaimniekošanas plānu 2020.-2029.gadam, tiek turpināts darbs pie jauna tūrisma objekta – Vilku lamatas – izveides. Esam uzrunājuši interešu grupas un iztaujājuši vietējā mednieku kluba pārstāvi, cenšoties izzināt šī objekta vēsturi un saņemt pēc iespējas pilnīgāku informāciju par objektu, bet jāatzīst, ka šobrīd saņemtais informācijas apjoms ir neliels. Turpinām darbu ar informācijas izziņāšanu un brīdī, kad lemsim par nākošajām rīcībām,</p> |

| | | | | |
|--|---|--|--|--|
| | <p>5. Aicinām pēc iespējas ātrāk atjaunot Vilku lamatas vēsturiskajā vietā Vilku kalna pakājē no videi un cilvēkiem draudzīgi impregnēta apaļkoka, par to mūs informējot.</p> <p>6. Māras birzs malā, ceļa līkumā pie uzejas uz Māras altāri, lai izvairītos no traģiskiem negadījumiem, atkārtoti aicinām LVM ZR paplašināt ceļa vietu individuālai un drošai autotransporta stāvvietai individuālo, sevišķi vecāka gadagājuma, apmeklētāju ērtībai un drošībai apmeklējot šo piemiņas vietu.</p> <p>7. Tāpat vēršam Jūsu uzmanību, ka no LVM ZR puses, vismaz pēc publiski pieejamās informācijas, netiek veikta, vai vismaz tiek veikta nepilnīgi, aizsardzība jūras ērgļa ligzdošanas teritorijai 606.kv.apg. 58.kv., bezlapu epipogijas atradnei 606.kv.apg. 157.kvartālā, kā arī meža silpuresnes atradnei 605.kv.apg. 436 kvartālā, kā arī aicinām veikt šo īpaši aizsargājamo sugu aizsardzību atbilstoši to statusam un LR normatīvajiem aktiem.</p> | | | <p>informēsim arī visas ieinteresētās puses, t.sk. arī Jūs.</p> <p>6. Māras birzs apmeklētāju automašīnas šobrīd ir iespējams novietot gan Liepu ceļa un Ružu ceļa krustojuma paplašinājumā, gan izbūvētajā nobrauktuvē pretī Liepu ceļam, gan uz esošā Ružu ceļa paplašinājuma netālu no ieejas uz Māras altāri. Līdzšinējā pieredze rāda, ka pie pašreizējās apmeklētāju noslodzes un intensitātes nav nepieciešama papildus stāvlaukuma izbūve.</p> <p>7. Jūsu minēto vides vērtību aizsardzība tiek nodrošināta. Ikvienas saimnieciskās darbības plānošana aizsargājamo objektu tuvumā tiek veikta saskaņā ar sertificētu ekspertu norādījumiem.</p> |
|--|---|--|--|--|